京城日報 朝刊
京城府太平通一丁目三十一番地 發行所 合資會社 京城日報社 編輯兼印刷發行人 宮野伊人 太平

坪上大使 首相に近狀報告

【東京電話】事務打合のため歸朝中の坪上駐泰大使は、十五日午後一時、首相官邸に東條首相を訪問し、最近の泰國事情につき報告した

ロンボク夜戰・輝く驅逐隊
寡勢・敵七艦を屠る
武勲 畏くも上聞に達す

【東京電話】日沖、帝國海軍水雷戰隊の輝く戰史にさらに不滅の一頁を記録した、昨年二月十九日より二十日にかけてのバリ島沖ロンボク海峽夜戰において寡勢よく米蘭聯合の大艦隊を向うに三時間餘にわたり勇戰、忽ち敵驅逐艦四隻を撃沈、同巡洋艦二隻及び驅逐艦一隻を撃破遁走せしめ、バリ島攻略作戰に多大の寄與をなせる第○○驅逐隊に對し、さきに水雷戰隊初の感状が授與せられ、今回畏くも上聞に達せられた旨十五日海軍省より次の通り公表されたが、第○○驅逐隊の武勲はただに敵艦七隻撃沈破に止まらず、二月十九日早朝より敵の猛烈なる爆撃下にバリ島に上陸せる陸海軍部隊護衛の任務を完遂したる點、夜戰後被彈のため航行不能に陷りたる驅逐艦○○を執拗に來襲せる敵機を撃退しつゝ曳行して廿日基地に歸投せる點など、しかもこの間實に卅餘時間洵に帝國海軍水雷戰隊の眞面目を遺憾なく發揮したものといふべきである

海軍省公表（二月十五日十五時）昭和十七年二月十九日ロンボク海峽において敵巡洋艦、驅逐艦數隻と遭遇するや寡勢克く勇戰して驅逐艦四隻撃沈、巡洋艦二隻、驅逐艦一隻を撃破せる第○○驅逐隊に對し聯合艦隊司令長官より左の通り感状を授與せられ右の武勲上聞に達せられたり

感状　第○○驅逐隊

昭和十七年二月十九日バリ島敵前攻略作戰に際し、同日夜半ロンボク海峽に於て我が上陸を阻止せんとして來襲せる敵巡洋艦二隻及び驅逐艦五隻以上と遭遇するや寡勢克く奮戰忽ち敵驅逐艦四隻を撃沈し、同巡洋艦二隻及び驅逐艦一隻を撃破遁走せしめたるのみならず爾後この戰鬪において損傷を受けたる僚艦を曳航警戒間における敵機の猛爆を冒してこれを味方泊地に移し、遂に救出の目的を達したるはその武勲顯著なりと認む
仍て茲に感状を授與す
昭和十七年十二月八日
聯合艦隊司令長官 山本五十六

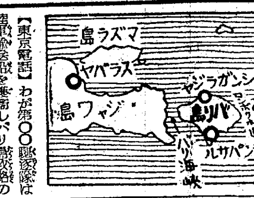

僅か四驅艦で殊勲
バリ島揚陸に奮戰

【東京電話】わが第○○驅逐隊は陸軍輸送船を護衛しバリ島攻略の命をうけ昨年二月十九日早朝バリ島に陸海軍部隊を完全に揚陸せしめたのであつたが、當時は二月四日のジャワ沖海戰の直後で敵はなほスラバヤおよびデンパッサル（バリ島）に有力なる航空兵力を有したるため、當日當地には早速敵爆撃機編隊の執拗なる反復爆撃をうけたのである、しかし夕刻までには完全にこれらを撃退しわが方の揚陸作戰も無事完了したのであつた、しかしながらすでに敵機に發見された以上敵殘存艦隊の攻撃は十分豫想せねばならぬところでわが驅逐隊は輸送船を安全な地點に護送するため拔錨二手に分れたのである、しかるに同夜半十一時五十五分第○○驅逐隊驅逐艦二隻はバリ島上陸地點附近沖合にて突如敵巡洋艦デ・ロイテルおよびジャワならびに驅逐艦數隻（うち米驅逐艦二隻）と遭遇したのである、味方は驅逐艦二隻であるのに比し敵は堂々たる巡洋艦二隻に驅逐艦を直衛艦としてある陣容だ、海戰の常識からいへば最初から問題にならぬ、しかし精悍、傳統に輝くわが驅逐艦はこれこそ好敵と喰ひ下り前後七回にわたりこれと合戰し敵驅逐艦三隻を撃沈するとともに巡洋艦に相當の損害を與へて北方に遁走せしめたのである

一方分離行動中の第○○驅逐隊驅逐艦二隻は前記上陸地點附近沖の戰鬪を知るや直ちに現場に急行中午前三時四十八分北上中の米驅逐艦二隻を發見、直ちに之と猛烈に交戰その一隻を撃沈他を大破せしめ、さらに遁走せんとした蘭巡ジャワ型に猛攻を加へこれを撃破したのである、しかしながらこの時わが驅逐艦○○も機關室および二番罐室に被彈のため航行不能に陷りたるも艦長の『われ航行不能に陷りたるも敵艦隊を撃滅殲滅す』との意味報告を接するあれば、砲塔では兵力によりて砲身を動かして砲撃を續けるの勇壯無比の激戰を續けたのであつた、かくて同艦は僚艦に曳航され、二十日朝來終日にわたり來襲せる敵機の猛烈なる銃爆撃をも撃退して無事基地に歸投、こゝに海戰後最初の日米兩海軍の驅逐艦戰は敵驅逐艦四隻撃沈、敵巡洋艦二隻、敵驅逐艦一隻撃破の赫々たるわが方の大戰果に終つた

寒風衝いて新作戰
南昌、沙市方面に鋭鋒

【漢口十五日同盟】中支軍發表（十五日十四時四十分）＝南昌方面より新作戰を開始し戰況は極めて有利に進展しあり

【○○前線十五日同盟】さきに第五戰區李宗仁麾下の約五萬を大別山々系に殲滅せしめたわが精鋭諸部隊は、息ふ間もなく十五日突如その鋒先を第九、第六兩戰區に轉じ、新たに雄渾なる新作戰を展開した、當面の敵は南昌方面では顧祝同麾下の新編第三軍、第百八十三師および新編第十二師の二個師、沙市方面は陳誠麾下第二十九集團軍で、わが軍は寒風肌をさす中をものともせずすでに敵を呑むの概をもつて猛進中である

ソロモン上空で大空中戰
我方、敵機六を撃墜

【リスボン十五日同盟】メルボルン來電＝西南太平洋反樞軸軍司令部十五日の發表によれば、十四日ソロモン群島上空において日本航空部隊と反樞軸空軍との間に大空中戰が展開され反樞軸空軍飛行機六機が撃墜されたといはれる

〃路は東京に通ず〃
ルーズベルト 空疎なお題目

【ブエノスアイレス十四日同盟】ルーズベルトは十二日リンカーン記念日における演説で特に東亞に對する反攻作戰に言及

反樞軸國軍は單に點々たる太平洋上に點在する島から島へとぢり押しに進撃するだけで時日を空費しようとは思つてゐない、支那から日本軍を驅逐するため大規模かつ徹底的な行動に出るであらう、直接東京に通ずる路は多いが、反樞軸軍はその何れをも等閑に附さないであらう

と例によつて空疎なお題目を並べたと傳へられるが、外交界の消息によれば、カサブランカ會談においては兩樞軸軍の作戰の重點を歐洲に置くか、太平洋戰線に置くかゞ重要な議題の焦點となつたと傳へられる、然し下院において首相チャーチルの報告ならびにルーズベルトの演説に徴しても明瞭な通り、カサブランカ會談においては英首相は獨軍の屈伏の場合を勝手に想定し、以上のやうな場合には英帝國の物的、人的資源を傾けて日本に對し徹底的かつ全面的な攻勢に出る旨公式の聲明を提出、ルーズベルトは『米國民は偉大な英國紳士の言葉を信ずる』と世辭を並べて斷定案は沙汰止みとなつた樣子だが、以上の經緯に徴すれば、カサブランカ會談においては反樞軸軍がまづ歐洲に於て主力を注ぎ、太平洋戰線は差し當り日本軍を喰ひ止めるか出來れば支那の空軍基地から日本本土を爆撃するとに落付いたと解される、チャーチルの議會報告についてロンドン各紙が十二日の紙上に社説を掲げ『日本軍の木を見て森を見失ふな』と主張してゐるのは以上の現はれに外ならず、重慶會談においては米英兩國軍の代表が東亞反攻作戰の遲延につき蔣介石に因果を含めて口說き落したと解される、しかも米各紙はカサブランカ會談の結果、米英は歐洲に對してのみならず、太平洋戰線においても反樞軸軍が反攻に出るかの印象を與へるに努め、特に米陸軍航空隊司令官ヘンリー・アーノルド中將、同十二航空隊司令カール・スパーツ少將などは重慶會談に參加した事實をとり上げ、今後東亞の全戰域にわたり空軍の役割は大いに増大するであらうと強調してゐる、特にヘラルド・トリビューン紙は十四日の紙上に社説を掲げ

カサブランカ會談で重慶政權部内には、米英兩國政府が東亞の抗戰には無關心でないかとの疑惑が強くなつた樣だが、今度の重慶會談でこの懸念は一掃されたであらう、米英兩國としては空軍を増强してやることが重慶政權に對する最大の寄與である

と獨りに自畫自讃をしてゐるが、重慶政權部内では米英兩國の利己的な遣り口に相當不滿が強い樣子だ、重慶からニューヨーク向けのユーピー放送は次の樣に重慶の窮狀を訴へてゐる

『重慶政權部内では空軍手形は少くてもいゝから空軍を澤山欲しい』といふのが從來の支配的な意見であつた、ルーズベルト演說の反響は惡くはないが、思慮ある要人の間では重慶政權の必要とするのは單に軍事上の補給に止まらない、重慶政權が抗戰六年目の終りに近づく現狀においては必要とするところは純粹の軍需品よりも民需物資だといふ意見が有力になつて來た、この一ケ年間にわたり重慶政權はの經濟封鎖をうけ、入つて來るのは僅かな密輸物資でしかもその大半は軍需品だつたから重慶の經濟は極度に逼迫してゐる

陸軍に軍需輸送統制部を設置

【東京電話】陸軍では各戰域における陸軍部隊軍需品の輸送業務およびこれに關聯する陸軍部内の輸送業務の統制を行ふため、陸軍々需輸送統制部令（勅令）を制定、十五日附で公布實施し、右に關する人事を左の如く發令した

陸軍省發表（二月十五日）今般左の通り發令せられたり

陸軍少將 椎名正健　兼補釜山陸軍軍需輸送統制部長
同 津田美武　補大阪陸軍軍需輸送統制部長
同 水原義重　補福岡陸軍軍需輸送統制部長
同 渡邊直智　補廣島陸軍軍需輸送統制部長
同 來島新　補小倉陸軍軍需輸送統制部長

全鮮地方官公署の事務監査を復活
來る三月中旬より實施

總督府總務局では小磯總督のいはゆる職務勵行の劃期的刷新の趣旨に即應すると同時に全般的に官公署の事務能率向上を促進するため工場鑛山に對する監察班とは別個に三月中旬より全鮮の各道廳をはじめ府、郡、島廳の全面的な事務監査に乗り出すことゝなつた、斯る地方官公署の事務監査は、本府訓令による事務監査規程に基づくもので、支那事變勃發の昭和十二年までは毎年定期的に實施されてゐたものであるが、その後種々の事情に妨げられて實行されずにゐたものを、今回六年ぶりに復活せしめ、半島地方行政の決戰體制化を促さんとするものである

このため總務局では來る廿日ころまでに各道、府、郡、島廳の監査日程を作成發表し、從來の如き拔打ち的監査は行はず、約一ケ月の餘裕を與へたのち、三月中旬より江口總務局長、業根監察課長以下關係官が地方に出動して、書類を主として詳細監査に當る吉で、決戰下地方行政の運營を迅速化するに役立つ一面、昨年十一月行政簡素化によつて誕生した本府の企畫中樞ともいふべき總務局の本格的活動開始を意味するものとして、注目される

徵兵研究懇談會
朝鮮軍で劃期的催し

國防第一線に譽れの榮光を擔つて起つ半島人徵兵制實施を明昭和十九年に控へ、半島民擧げて萬全の準備を進めつゝあるが、朝鮮軍ではこれが完璧の成果を期するため來る十七、十八、十九の三日間に亙り陸軍省、參謀本部、教育總監部を初め、中部、西部、關東軍、北支軍の各軍司令部、徵兵司令部、關東徵兵司令部、大阪、久留米徵兵司令部、奉天特務機關、朝鮮軍からは各師團、徵兵區司令部、兵事部、總督府關係各局課の代表者を招き、井原參謀長統裁の下に『徵兵研究懇談會』を開催、新たに徵兵されて入營する各軍管下に對し十分なる認識の體得を圖ることとなつた、この三日間に亙る研究懇談會は劃期的な企てで、徵兵制施行の實務を擔つて得たる貴重なる總督の參考資料の報告はもとより、國語常用の實績、皇民として錬成されつゝある實情、朝鮮家庭の習慣などにつき實地視察や座談が織込まれてゐる、研究會の日程は次の通り

▲第一日（十七日）午前九時井原參謀長の講演、志願兵制度から徵兵制度への經過、壯丁の特質實傳の狀況等につき各關係者の講演

▲第二日（十八日）午前九時總督府警務、學務、鑛成、厚生、情報各課長の經過報告、午後志願兵訓練所、法學專門學校、鍾路、校洞國民學校、大和塾の視察

▲第三日（十九日）午前九時、鐘紡工場勞務者取扱と監理の視察、仁造工員養成所視察、正午『朝鮮の習俗について』田中通譯官講演、午後七時各班に分れて朝鮮家庭を歷訪懇談

井原參謀長

銃後も突撃に移れ
苦しみに克つ者こそ勝つ
井原朝鮮軍參謀長談

シンガポール陷落記念日の十五日午後一時、朝鮮軍參謀長井原潤次郎少將は軍報道部記者團と會見し、逞しき建設譜を奏でつゝある南方圏の現狀と、優位なる戰略的地歩の確立に對し銃後もこれに呼應し、陷りがちの樂觀的な認識と緩慢なる姿勢を更改し、直接戰鬪に身を挺して決戰場に臨み〃撃ちてし止まん〃の突撃に移らねばならぬ旨を强調、併せて愛國の熱情に燃えて南海の果に活躍しつゝある朝鮮設營隊の狀況につき大要次の如く語つた

侵略と克服の相違

英國が東亞侵攻の據點として侵略し、多年に亘つて暴戻なる壓政を施した城郭シンガポールが、勇猛なるわが皇軍の血斷により昨年の本日潰えた、その輝く一周年の記念日にあたつて、私はシンガポールが皇軍の手によつて占領された記念日でなく『克服した記念日』とよびたい、なんとなればシンガポールを初め過去米英蘭の壓政下にあつた諸地域は、その當然保有すべき權益を侵略し占領したものであつて、わが皇軍はこれを克服したのである、我々のいふ大東亞新秩序建設とは總てこの克服の氣持で邁進してゐるのである、決して占領乃至は侵略の字義はないのであるから今次の機會において東條首相の聲明にも確たる如く、ビルマの獨立或は比島の獨立保障等がこれで、斷じて制壓とか占領、侵略ではなく飽までも克服である、從つてこの地域の地下資源たる石油とか、錫とか、また米、ゴム等が欲しくて戰ひを敢行したのではなく東亞十億の民衆にその所を得させるための克服であり、欲しかつたのは十億東亞の民心であつたのだ、この正義の戰ひの前に、今や過去の壓政による苦惱から脱却した原住民は、わが誠意をよく感得して潑剌たる生氣を取り戻してゐる

悦服する原住民

克服されたる南方諸領域とも民心は極めて安定し、日本を中心として活動し悦服してゐる、今日ではなほ軍政のもとに置かれてゐるが、警備兵力の如きも極めて僅少で、實際は土着民が既設機關の効用を圖つて圓滿にしかも逞しく建設しつゝある、米英蘭が破壊し去つた諸機關も着々と回復し、シンガポールが昭南と生れ變つて今日ではドック等の復舊もなり、諸工場の煙突は絶ゆるなき生産の煙を吐き豐富なる石油資源の生産も進捗して、陸海空軍の燃料として何等の不安をも生んでゐない、またわが卓越したサルベージの技術は、最高度に發揮され海上船舶輸送に貢獻してゐる、かかる事實に徴しても明らかなる如く南方要域の民心はわが司政に眞に悦服し、今後は更に潑剌の脂肥さで進むであらう

苦しみに克つもの

昨年の本日、敵軍司令官パーシバルと會見したわが山下最高指揮官はさきに大詔に奉戴されたが、けふこの日の感慨には定めし無量のものがあるであらう〃マレー戰陷〃に見る如く、皇軍が疾風枯葉を捲くの概をもつて快進撃したのは、まさに戰史に比類なき事實であるが、この進撃の陰にかくれた戰鬪に盡せぬ苦戰奮鬪は一般に知悉されてゐない、ブキ・テマに突き進んだ牟田口兵團、西村部隊の勇將たる松井兵團、或は隠れたる戰鬪に餘りあるものがある、これは壯烈な最後の總攻撃に移るとき、敵の全火砲、重火器はまさに雨霰で一寸の前進すら拒まれた、この火達磨となつての攻撃も一時は頓挫するのではないかと懸念されたのだ、牟田口兵團長が自ら第一線に赴いた凄まじい戰場であつたのだ、このわが方の一番苦しいそのさ中に、敵將パーシバルが遂に白旗を掲げて我れに降つて來たのだ、その前の香港攻略戰でもさうだつた多田參謀が第一回の軍使として敵陣に〃降服勸告〃に赴いた時、その時はわが方も敵も別に苦しくはなかつた、第二回の降服勸告の時もまだわが方はいささかも損耗なく、敵もまださほど壓迫はされてゐなかつた、そのため敵は第一回と同樣要求を拒んだ、かくて遂にわが猛攻となり、わが方は數千の英國兵を靖國の社に送つて猛攻につぐ猛攻を續けた、彼我兩軍ともに死鬪で苦しかつた、この苦しみのさ中に遂にヤングは白旗を掲げたのだ、ジャワ戰線でも同樣である今村軍司令官が取敢ず敵前上陸を敢行して、小部隊をもつて進撃を開始した、攻撃一點張りの進撃である、殆んどその時全軍の上陸はなされてゐなかつた、敵は戰車の大部隊でわれを攻撃して來た、この時逆襲飛行隊が敵戰車群の前後を爆撃してこれを擱坐させ立往生させた、この時斷に率先よしとわれは死にもの狂ひとなつて敵の本陣に躍り込みこれを撃破したのである、この時のわが兵力は敵兵力に比しまことに寡勢で、道は攻撃より外なく、多數の兵力を擁した敵だもので、敵軍は遂に白旗をあげたのだ、死を賭しての苦しみに堪へりしながら、最後の五分間を戰ひ拔き勝利の榮光をかち得たわが將兵である、わが方が苦しんでゐるのだ、かうした苦しみは今後も續々と出て來るのだ、苦しみに勝ちぬけ、敵の苦しみに比較してわが苦しみが優ることを覺悟して頑張り拔かねばならぬのだ

戰略的地歩の優位

ガダルカナル島の戰鬪や、或はブナの戰鬪は戰場における一波瀾である、わが皇軍の轉進はまさに優位なる戰略的地歩を固めたものである、わが方の苦しい時敵が更に増加して苦しいと苦ふのはこゝのところで、常にこれを頭に入れて戰況を判斷して欲しい、ガダルカナル島、ブナ等の放棄は議會で政府委員の答辯で明瞭であるが、私はこれを日露戰爭の旅順攻撃に比較して説明を加へて見よう、當時旅順は露將アレキセーフがこれを頑強に支へてゐた、堅固な防壘を誇つて彼はこれを未練がましくどうしても手放せなかつた、その頃の陸軍大臣であつたクロポトキンは早くから旅順放棄を叫び、日本軍との決戰は長春以北、ハルビンとの中間地區においてこれを行はんと自軍の勢揃ひをこの地に選べと主張したのであつた、のち彼クロポトキンは、最高指揮官として現地に赴いて來たのであるが、彼自身の戰略的意圖にもかゝはらず、現地での情勢では如何ともなし難く、遂に南下し所用に滿たざる兵員を逐次旅順に使用し、自らの消耗に潰え、これに反し日本軍は、これによつて常に勝利を握けることができたのである

アメリカがガダルカナルの存在を米濠連絡の要衝となし、これが攻略を極度に怖れ、相當數のマリン（海兵）師團を派遣し無人島に近いガダル カナル島確保に當つてゐるのである、しかもその間わが軍のため殲滅され、眞夾のわが大本營の戰果發表に見る如き損傷を蒙り豪語に似ぬこの敵の敗戰ぶりなのである、敵のこの地での補給もまた至難であるにかゝはらず、しかもなほ米兵力を小出しに出さねばならぬ苦悶ぶりに留意しなければならぬ、この見方こそが大國民的態度である、何れにしてもソロモンの戰鬪を見る場合、我多忠勇なるわが將兵の尊い犠牲に對して感謝の念を捧げるとともに、我々は今後の大勝利によつて復仇を待たねばならぬのである

活躍する朝鮮設營隊

壯烈なる大東亞戰に、眞の皇民として わが半島人が直接參じてゐるのは志願兵出身の將兵、陸軍軍屬員と、南方戰線に活躍する設營隊員である、わが南方戰線諸領域において、わが半島人たちは今や血みどろとなつて重要なる建設工作に挺身し、その奮鬪貢獻ぶりは現地軍からも感謝の辭が申し送られて來てゐるのである、戰ひに身を挺してこの大いなる活躍をなす現地設營隊員の勞苦を思ひ、半島二千四百萬もまた聖戰の路に立つて一歩たりとも足踏みをして遲れをとるが如きことなきやう更に一段の奮鬪を願ひたい、銃後もまた戰場である、無爲徒食のことなく生産と消費の節約に重ねての我心を要望したいのである

社説　増米の準備期に入る

一

決戰下、半島農民に課せられた最大の責務が戰時食糧の確保就中増米にあることはいふまでもあるまい。しかも本米穀年度の不測なる凶作禍を受けて、迎へる來米穀年度は増米目標二千八百萬石、半島農民にとつて正に決戰の年であらねばならない。しかしその増産を阻む條件は本年も依然として深刻である。自らの事情はこの際別問題としても、勞力、肥料その他凡ゆる條件がいよいよ増産條件に逆比例するのである。そこに先づ求められるものは農民の増産への熱意と熱意である。そのためにはまたこの戰爭の現段階に對する深き認識と決戰意識の昂揚が絶對的に要請される。増米達成の精神的な成否は一にかゝつて、半島農民がこの皇國農民道に徹するか否かにあるのである。

二

我々は昨年の出來秋以來、累して幾度農民にこのことを强調し、要請して來たであらう。我々はこの上あまり多くをいふまい。我々は昨年の不測を不測とせず、たゞ増米に起ち上りつつある半島農民の眞劍なる決意を信ずるからである。しかもこの眞劍なるべき半島の増米戰は早くも實際的な現實に直面した。早くも冬季は去つた。野面を渡る冬の風にも、氷にとざされた河底を流るゝ水にも、既に生けるものを育む暖さを感ずる。我々は増米に直面せる農家の準備作業が今にして整備着手されねばならぬことを注意し度い。

三

既に指導當局ではこの増米計畫實施準備作業の勵行、促進について具體的な實施要綱を指示、指導の第一線に通達したやうである。機構強化に伴ふ田植期の檢査、苗代の整備並に苗代指定地の選定實施、抗打、優良品種の普及勵行、種籾の脱水選鑑に消毒の實施、防風種畜林の整備、早植春耕の計畫並に實施、天水畓における春季貯水水の貯溜などがその要領であるが、かゝる技術的な準備計畫が如何に現在の農村にとつて必要なものであるかは申すまでもなく、その一つが缺如され、實行されなくても、増米の目的は達せられないであらう。

四

然し多くの場合農民はかかる技術的な施設作業については無智である。多くの農民はただ自己の意識によつてのみ、營農しようとする。農民の意識は從來貴重なものであり、或る場合には理論と一致し、理論以上のものを生み出す原始的な農法、又必ずしも惡いとはいふのではない。しかし、それらは大概の場合、自然に左右されるであらう。けれども今日の科學的農業はあくまで自然を克服せんとするところにある。そこに第一線指導者の重要な使命がある。我々は増米計畫達成の上に於ける指導者の重大なる責任をこの際特に重視し、それ故にこれらの人々の眞摯敢鬪を希求するものであるが、しかしこの間農民との間に聊かの間隙があつてはならないのである。指導者は農民の心をもち、その生活の中に勇敢に入りこむことによつて所謂指導を生かすのでなければならないし、農民はまたこの際一切の自我を捨てゝ、國家の富を創造するといふ心に徹し、相共に増米の第一線に挺身すべきであらう。

議會展望

◇……十八年度豫算案並に之に關聯する諸法律案を衆議院より授受するに及んで議會の實質的中心は貴族院に移つた、十五日本會議、豫算總會、各特別委員會が一齊に開いて本格的審議を開始した、靜かなる裡にも何處となく活氣が感ぜられる

◇……それにしても、この日賀屋藏相は本會議における財政演說、豫算總會の提案理由說明等このところ御苦勞樣と言ふところであるが、一方議員側も負けず劣らずの猪進、この日を以て貴族院に殘留した最後の法案、戰時刑事特別法中改正法律案を可決して先議案卅九件を悉く衆議院へ送附し終つた、請願も既に七件を採擇し、石油專賣、農業保險等の委員會も相當の進捗ぶりをみせてゐる

◇……これに對し衆議院は本會議はなかつたが、先議案中殘餘の重要案件につき仕上げの審議を急いでゐる傍ら廿日ごろ上程の戰力増强決議案の準備を進めてゐる、更に一部の議員の間には思想國防に關する建議案を出すべしと奔走してゐる向もあり、又十七日からの請願委員會提出案の整理等に衆議院らしい忙しさを見せてゐる

貴院豫算總會

【東京電話】十五日の貴族院豫算總會は午後一時三十九分開會、直ちに秘密會に入り四時七分秘密會を解き散會した

貴院本會議

【東京電話】午後の貴族院本會議は一時四十三分開會

一、臨時利得稅法中改正法律案（政府提出、衆議院送附）外增稅關係法案十一件を一括上程、賀屋藏相より提案理由の說明を行ひ委員附託、ついで

一、昭和十八年度一般會計歳出の財源に充るため公債發行に關する法律案（政府提出、衆議院送附）外九件を一括上程、賀屋藏相より提案理由を說明して委員附託とし、ついでさきに委員會で可決された

一、戰時刑事特別法中改正法律案（政府提出）を上程、柳原委員長より、委員會の經過ならびに結果を報告、これに對し

岩村法相　本法案は戰爭遂行上缺くべからざるものを内容とした戰時法である、本法案の解釋適用に當つては、立法趣旨に即して細心の注意を拂ひ、その適用に萬全を期する考へである、また本案第七條の規定は適法なる政策の批判を取締らんとするものではない

旨の發言あり、委員長報告通り可決衆議院に送附した、かくて貴族院先議の三十九法案は本日をもつて全部衆議院に送附された、最後に

一、奧羽本線横手、羽越本線羽後本荘の兩驛間を豫定線に編入し横荘鐵道未成區間速成の請願外八件の請願を委員長報告通り採擇して午後二時五十分散會

けふの兩院

貴族院　本會議なし▲豫算總會　午前十時開會、十五日に引きつゞき政府の重要諸施策に關する說明を聽取▲委員會　午前十時より開會

衆議院　本會議午後一時開會▲委員會午前十時より決算、赤字統制、戰時特例、國民府諸般強化委員會、午後一時より農業保險其の他各委員會を開會

消息

◇金子隆三氏（殖銀副頭取）十八日〃あかつき〃で歸東
◇本田秀夫氏（殖銀大阪駐在理事）十八日夜京城發北鮮經由赴任

山一の投資信託
皆樣に代つて夫々その道の專門家が公社債株式を巧みに組合せて運用し、之れを信託會社が管理する新方法――皆樣は只居ながらにして毎年有利な配當の他に元金の増加も樂しめる貯蓄法です。（說明書贈呈）
只今、第五次の申込受付中――壹口・五百圓――
京城府黄金町二丁目 山一證券京城支店

評判特約店へ…
松本幸四郎 幡隨院長兵衞
市村羽左衞門 白井權八
鈴ヶ森
胸のすく名セリフに歌舞伎獨特の鳴物を盛り込んだ江戸前狂言の面白さ！
豫約募集中 三枚組・九〇四七・二〇二二番
ビクタアレコード

實業之日本 二月十五日號 定價四〇錢 送料二錢
大東亞經濟力の結集……江澤讓爾
戰時生産行政の一元化……小笠原三九郎
小日山直登 膳桂之助（對談）戰力增强とその緊急方策 經濟統制とその刷新方策 戰爭完遂と產業人の覺悟
增產決戰と生活決戰……船田中 淺野良三
決戰下の增產と生活（座談會）
戰時議會の回想……渡邊幾治郎
證券街の決戰體制……
各界決戰體制を衝く（新聞・美術・映畫）
躍進する輕金屬工業……
增稅と國民負擔……中島彌團次
東京銀座西 實業之日本社發行 振替東京三二六

須川邦彦著 象の話 價二・〇〇 〒二〇
本書は著者が二十餘年に亙る象の研究の中より主として興味的事柄について記述したもので、家畜としての象の感心な實例を始めスリルを感ずる象狩の勇壯な有樣、戰爭と象の話或は二萬年前の巨象マンモスの話等々數十項に亙る興味と新知識の書である。
高橋種雄著 名言と佳話 價一・八〇 〒一六
▲心頭滅却すれば火も亦涼し ▲士は己を知る者の爲に死す ▲士を養ふ千日用は一日に在り ▲心願ければ倒ゆたかなり ▲教育の神髓は士と血にあり 等々代表的警句名言三百を撰びその一々に感銘的佳話を添へたもので時下絶讃の修養書である。
小瀧操子謹纂 昭憲皇太后御歌謹解 價一・八〇 〒一六
▲いき絶えむ息の下より萬代をうたふと聞くに涙こぼれぬ ▲みやつこの捧ぐる御かげも見ゆるかな紅葉のもとの篝火の影 畏くも御歌人にあらせられたる昭憲皇太后樣の數多い御歌の中の三百首につき著者が歌人として又女性としての立場より謹解せり
羽生操著 椰子・光・珊瑚礁 價一・八〇 〒二〇
時局豐かな著者が二ケ年に亙る南方視察の收穫を隨筆に描いたもので興味多き南方圏の風物と邦人發展の足跡が名文の中に織られてゐる。既に東京放送局より南向けの朗讀放送も行はれた良書で、又中等學校の選定を受けてゐるものである
圖書目錄進呈 桑文社 東京神田錦町一ノ三・振替東京三五二二五番

今日の問題社 東京市芝區田村町四 振替東京五九七四八 圖書目錄無代進呈
一葉に與へた手紙 價二・六〇 〒十五
行の哲學 價二・〇〇 〒十五
古典精神と造形文化 板垣鷹穂著 價二・五〇 〒十五 造形文化の史的考察を古典との關聯に於て述べた新著として藝術的香氣高き書である。
支那の現實と理想 價二・八〇 〒十五 支那の傳統と民族的特徴とを現實に即して明かにし日支共存の思想を求めんとした新著。
印度の歴史と社會 ホリダーネス・内藤智秀序 價二圓 〒十五 印度の歴史と性格と社會を描いた書として印度を理解するに最良の參考書。
疑問の人物 佐藤信淵 森銑三著 價二・〇〇 〒十五 信淵は決して思想家ではないといふのが著者多年の研究である、問題の書である。
近世歐洲發達史 ロビンソン・中村善太郎譯 價二・五〇 〒十五 全三卷・十八世紀初葉より第一次大戰終結に至るまでの全歐洲を大觀した平明な歐洲史。
探鑛提要 グンサー・小西譯 價四・五〇 〒二五
自然科學史 上・下 ダイラー・安田譯 價各二・五〇 〒十五
入門哲學史 上・下 ホルレンダー・廣島定吉譯 價各二・〇〇 〒十五

第一書房新刊 東京麹町區三番町 振替東京六四二二三 （二月中旬發賣）
佐々木能理男譯 ハウスホーファー 日本 二・〇〇 送一五
地政治學に於ける世界的泰斗たる博士の日本研究論。自然と歴史に焦點を置いて日獨國家に通じた日本精神の知り追求!!
友枝宗達著 戰ふ獨逸 一・八〇 送一五
同盟通信伯林支局に於いて報道戰線に活躍せる著者の最近四年間に渡る獨逸各領域の新鮮なる報告と批判!!（奥村情報局次長序文）
相葉伸著 日本佛教史話 二・〇〇 送一五
日本に於ける國民生活と佛教の歷史的交渉を理解せずして日本文化の眞相は把握されない。日本佛教史は同時に民族の精神史である!!
吉田絃二郎著 わが人生と宗教 一・五〇 送一五
増 若山牧水著 幾山河 一・五〇 送一五
加藤將之著 哲學者氣質 一・八〇 送一五
刷 岡田正三譯 プラトン全集 第一卷第二卷 各三・五〇
大田黒元雄譯 モツアルト 一・八〇 送一五

團結は表面のみ 敵陣營は睨み合ひ

奧村情報局次長喝破

【東京電話】十五日午後の衆議院決算委員會では今井新造氏（山梨）より米英など敵國陣營内部の相剋懸隔の現狀につき質したるに對して、奧村情報局次長は左の如く答へた

日獨伊三國がその戰爭目的を一にし、確然一體の緊密連絡のもとに米英擊滅の協同作戰を進めつつあるに反し、敵側は米英間における戰爭目的の相違、戰爭指導方略の不一致、大英帝國内部の混亂および米英對ソ聯關係の不圓滑、重慶對米英關係の惡化など、により、それぞれ相互反目の事實あることおよび反樞軸の指導國たる米英が、世界支配の野望を逞しうしつゝ、それ〲自國のみの利益を追求してゐる醜態につき詳細説明を行つた

奧村情報局次長（速記要旨）日獨伊三國は開戰とゝもに盟約をさらに新たにし、所謂水も洩らさぬ緊密強力な運營が出來てゐる、これに反し米英側は僅かに全面的には如何にも連絡してゐるやうに見え、われ〲も敵米英といふ言葉を使ふが、この言葉が示すやうに完全に連絡してゐるとは思つてゐない、いろ〲と内部事情を調査してみると、兩國間は外觀は緊密に連絡してゐるやうであつても内實は然らざる所以が厳として蔽ひ得ざるものがある、それは何んといつても戰爭目的に關して米英が根本的な相違を内藏してゐることにもとづくと思ふ、即ち兩國の間には戰爭指導者も飽まで一般よりであるが、これとしても今次のこの大戰爭の目的を必ずしも一にしてゐない、これを二、三あげると、英首相チャーチルは昨年十一月十日にマンションハウスにおいて大演説をしたが、その中で英國民に對してイギリスは今國運を賭して戰つてをる所以をくど〲と述べてをる、この全貌を仔細に讀んでみると、イギリスの戰爭目的が過去二百年に亘つて世界を制覇したところの、彼らから見ればイギリス的な舊秩序をどこまでも維持しようとするのだ、すなはち大英帝國の世界的な秩序をなるべく現狀において維持しようと自分が戰つてをるのだ、そのために國民が犧牲を拂つてをるのだといふことを強調してゐる、これに對して、ちやうどチャーチルが演説した直後有名なウイルキーが演説した、ウイルキーは御承知のやうに共和黨の

大統領候補

として一昨年ルーズベルトと鼎を爭つた男である、一寸考へると共和黨の總帥でルーズベルトと政見が對立してをるやうに見られるが、今日のウイルキーはむしろ對外的にはルーズベルトよりも強いといはれる位の對日攻勢を叫んでやまないのであつて、彼は昨年の秋ルーズベルトの私設特使としてエヂプト、トルコ、ロシヤ、重慶に派遣されて百方工作をやつたが、かやうなことから考へてみてもルーズベルトとは對外問題につき完全に意見が一致してをるのである、むしろ私どもの見るところによればウイルキーをしてルーズベルトのいはんとするところをいはしめた、相手の國および國際輿論に照い影響を與へまいといふアメリカ特有の謀略に倣つてゐるといはれるのである、このウイルキーの行

今米國が國

をあげて英國を援助してゐるが、英國民が米國のこの熱心な援助を見てイギリスをそのまゝ世界に殘すためだと考へたら大間違ひであると發表した、てうどその前後から戰爭の犧牲が國民の生活面に及び、しかも戰爭目的が對立的になつたためかうした議論が起つたのである

これを見ても、兩者の間が必らずしもうまくいつてゐると考へられぬ、アメリカの民主主義の狙ひは、世界の政權を握り、アメリカが中心となつて世界を思ふまゝに引き廻し、この前の第一次世界大戰以來の野望であつた世界制覇をアメリカが完全に遂げようといふことである、また英米合同の參謀長會議および戰爭資材の配給などについての各種の委員をワシントンに置き南米諸國を自己陣營に掌握したことや、武器貸與法によつていろ〲と歐洲、印度その他にまで干渉することや、濠洲、印度、太平洋諸島、南米へ屬山の兵隊を分散派遣したことに對し、傳統を重んずるイギリス人は自分の領土にアメリカの兵隊が傍若無人に振舞つてゐるので非常な反感を持つてゐる、また、昨日ノックスが太平洋諸島をはじめ世界各地の飛行基地に使へるところは全部アメリカが管理するといふことを新聞記者に語つたゝめ、イギリスでは非常な議論が生じ遂に議會でイーデン外相に對してその事實を質問し、非常に困つてゐることは先程手にした情報でも判る、これは濠く米英兩國の戰爭目的に根本的一致がないこと、みな自己本位であることが原因である、從つてカサブランカ會談の如きもまたその一つの現れで、宣傳戰では非常な成功であつたが、何んといつても國を率ゐて戰つてゐる

米英の最高

戰爭指導者が、はる〲北アフリカの沙漠の一都市で會合したなどといふことはそれ自身が生やさしいことではないので、宣傳のために敢へてさういふことをやつたのではなく、結果を宣傳に使つてゐるのである すなはち手紙や電報や使では解決しない、兩國の指導者が膝を割つて話し合はなければならぬほどの解決し難い問題があるからだと思ふのが眞相である、もちろんこれはイギリスと氣脈を通じたドゴールとアメリカ軍が北アフリカに上陸する直前外交的籠絡で成功したダルラン一派の支配權の問題でごた〲したのであり、またアメリカの派遣司令官アイゼンハウアーに對する非難が起つて來て、彼はいさゝかも戰爭せず政治問題ばかりやつてゐるといふ非難が起りさういふことの鳧をつけるために行つた會談でもある、暗殺されたダルランの後繼者はジローといふ表面的顔觸がついたといつてゐるが、解決しないとは彼自身が白状してゐる、何れにしろ十一月十四日から十日間の長期にわたつてチャーチル、ルーズベルトが本國を無視してカサブランカに會合したといふこと自身、深刻な問題の伏在してゐることを國民に告げたい、以上のやうな戰爭目的の齟齬から來る矛盾のほか、兩國間において論議してゐる問題は歐洲、太平洋いづれを先にやるかといふ戰略上の問題と、印度問題に對する解決策がある、イギリスは印度を昔ながらの狀態にして置きたい アメリカは印度に對するイギリスの遣り方には全面的に反對しその點にいろ〲問題が生じてゐる それから第二に英帝國内相互間の關係は濠洲、印度などは必ずしも英の思ふ通りになつてゐない、濠洲は對日攻勢の基地たる

關係上非常

にアメリカの兵士が續々來た點から、古くから濠洲にをつた英人らしい英人は自分らの國が米の領土に樣になつたと歎き非常な反感を持つてゐる、一方また米に好意を持つてゐた人々は濠に對する米の援助が必ずしも思ふ通りでない點からいろ〲と議論してをり、濠洲の首相カーチンは一月十六日にその議會で強調してゐる、斯樣な關係からいろ〲問題があると思ふ、特に本議會開會劈頭東條總理がビルマの獨立について闡明して以來印度に與へた影響はわれ〲の觀察を通じてみても隨分大きなものがあり、この問題を繞つても米英間にいろ〲と議論が出てゐるやうである

つぎに英米とソ聯との關係であるが、これについては説明することに制限があり、率直に政府の觀るところをいふことは誤解を生ずる點もあるので成る可く省略するが、ここに國民に考へて貰ひたいことは、ソ聯と英米はまだ完全に諒解してゐるとは思へない、ソ聯が歐洲に進出することは英米ともに好んでゐない しかしソ聯が敗けて自分らの方にドイツの力がかゝるといふ點からこれを利用してをつたことは御承知の通りである、またソ聯の方もこの點は矢張り同樣な考へ方で、具體的な問題についても

矛盾相剋が

出て來る、カサブランカ會談で英米の首腦者が頭を低くしてスターリンにカサブランカに來るやうに懇請したが遂に來たらず幻滅を與へた、特に最近スターリングラード戰線で米英國内においていろ〲と議論が出て來るのであつて、ソ聯が餘りに素晴しく進出するやうになるとこれはまた別の心配が起るのだといふことを盛んにいつてゐる、最後に重慶との關係であるが大東亞戰爭勃發以來半年位の間は重慶は世界の寵兒であつた、いまでは英米は重慶援助が主體であつたが大東亞戰爭が起つてから重慶の重要性が減殺し、蔣介石は米國の對日戰爭の一軍司令官といつた立場に顛落、たゞ對日攻略の基地にされてゐるのであるといふ點からちやほやされるのである、しかし

大東亞戰爭

進展とともに、米英の重慶に對する援助はビルマ・ルートを初め重だつたところは占領されて援助物資が杜絶し、最近僅かにアフリカ、印度經由で飛行機および軍需品を供給してゐる狀況であるので、重慶では口先だけの援助に非常に不滿を感ずるやうになり、ワシントンにゐる宋子文駐米大使は盛んに毒づいてゐる、最近米國大統領が議會に與へた敎書の中で、米國は重慶援助に對してビルマ・ルート封鎖前と同量の軍需品輸送を行ふ決心があると述べたが、これは重慶の致命的抗議に答へてゐるのである 要するに宣傳の割合に實行の伴つてゐないのが米英と重慶の關係である、殊にカサブランカ會談においてはスターリンに頭を低くして會談出席を求めたが、蔣介石に對しては招請狀が發せられてゐない、蔣介石がむくれてゐるといふのは眞相である、以上の如く敵陣營に完全なる諒解があるとは思はれない、戰爭の深刻化に伴ふ戰爭目的上の矛盾撞着のためにごた〲するだらうと私は思ふ、しかし戰爭が敗戰になればなるほど向うも一生懸命になることを忘れてはならない、われ〲としては英米が外面のやうに提携してゐるといふ覺悟のもとに勝ち拔くまでは戰はねばならぬと考へる

工場・鑛山の陣頭指揮 監察班繰り出す

十六日から咸南北・平南北四道へ

決戰下の決勝的生産力擴充を促進するため總督府では既報の如く陣頭指揮の監察班を組織し、鮮内主要工場、鑛山へ繰り出すことゝなつたが、第一回の監察班は石炭班と鑛金屬班の二班に分け、石炭班は殖産局燃料課魚谷技師、鑛金屬班は企畫室七井技師を總指揮官とし、各班五、六名の陣容で十六日から約十日間の豫定で咸南北、および平南北の四道に出動することに決定した、今回は殖産局監察課、企畫室、殖産局、司政局勞務課および農林局各課の專門家を各班に網羅してをり、炭坑および鑛金屬關係工場中生産成績不良のものを監察の對象に選び、しかも從來の視察或は形式的な監督と異り、各工場、鑛山の第一線的な現場につき一々詳細且つ具體的に生産擴充阻害の根本原因に探究のメスを入れ資材、勞力、經營、管理、食糧配給等の各般につき綜合的に査察して決戰下最重要な戰力增強に資せんとするもので、工場、鑛山の現場と監察官とが一體となつて生産擴充に邁進せんとしてゐる點が注目される、なほ重要鑛産工業關係を中心とし引續き、第二回、第三回と監察班が派遣される豫定である

住友銀行据置

【大阪電話】住友銀行では十五日定時總會を開き、當期利益金處分案（配當年八分据置）および東京市に支店新設に伴ふ定款一部變更の件を附議可決、任期滿了の重役六名重任また取締役、常任監査役一名增員の件は前者に馬場博、後者には井原正晋（前監査役）の兩氏がそれぞれ當選就任した

朝鮮船舶運航統制會創立 發會式擧行

株式會社 朝鮮船舶運航統制會は十五日午前十一時より遞信事業會館に創立發會式を擧行、國民儀禮の後臨席の石田遞信局長、井原朝鮮軍參謀長、松本海軍御用掛、劍木朝鮮海運組合理事長の祝辭、劍持會長の挨拶あつて散會したが同社は朝鮮海運統制の一元的機構であるが、同社の活動により内地より更に高度化せる船舶運航統制が實現するわけである、實際の營業開始は三月一日からとなろう、なほ同社の役員左の如し 取締役會長、劍持武（朝郵）▲常務、今田遞、今井嘉雄、佐井直幹（何れも朝郵）大島強平郎（海運組合）▲取締役來田智三郎（鎭南浦）百田生嗣（群山）菊池周三（木浦）笠成朔郎（仁川）光本小四郎（釜山）▲監査役、黑田吉夫（釜山）飯澤清（清津）

織協理事會

朝鮮織物協會では來る十八日午後二時から纖維會館會議室に第十回理事會を開催、機業加工業者價格規正に關する諸會議開催および臨時總會開催の件を附議する

滿洲の陸上運送 整理統合は大體完了

諸富國際運輸專務寄城談

釜山出張中の國際運輸專務諸富鹿四郎氏は西原安東支店長を帶同歸任の途次十五日朝寄城朝鮮ホテルに入つたが、最近の滿洲における穀物集荷狀況ならびに滿洲陸上小運送の整理統合狀況に關し大要次の如く語つた

今年度における滿洲穀物の集荷は對日寄與を最大目的として軍官民一致の努力をつゞけてをりすでに舊正月までにその增産計畫量の九〇%を確保するに至つた、此ことは日滿とともに喜ぶべき現象といはねばならぬ、大體の集荷が完了するに至つたので目下のところは國際運輸が輸出の大役を引き受けてゐる、解氷期を過ぎると奧地よりの積み出しが困難となるので三月末までには輸出を完了したいと考へてゐる、次には滿洲における陸上小運送の整理統合はすでに九八%の成績をあげ目下奉天地區の整理統合を進めてゐる、この整理統合がすめば滿洲における小運送整務は百%の完成を見るわけである、とくに大連、奉天、新京の三地區は直接國際の傘下には收めないが新設會社の五〇%以上の株式を當社で持つことになるので、實質的には當社の傍系といふ形である

防空監視隊員 感謝資金

國土防衛にわが身を忘れず眞摯敢闘する"空の防人"防空監視隊員に寄せる二千四百萬民衆の感謝は朝鮮防空協會及び朝鮮新聞界が提唱した『防空監視隊員感謝資金募集運動』に注がれてゐるが、朝鮮防空協會、毎日新報、朝鮮商工新聞、本社で取扱つた感謝資金總計は十五日現在でつひに二萬圓を突破、二萬八百七十四圓八十三錢に達した（町名のみなるは全部京城府内）▲百圓 南大門通龜田製粉特設防護團▲百圓京町 京エミシン特設防護團▲百圓 旭町發警久主人 樋口キヨ▲拾圓 監理敎會神學校朝鮮神學校一同▲拾圓七十八錢忠南公州郡正安校生徒一同▲六拾圓 開城府廳 職員一同▲百圓竇町 金亭興▲六圓六十錢松月町一區一班愛國班員▲拾圓積善町一區七班愛國班員▲六拾六圓 中東學校職員 生徒一同▲三百圓 中林町大園 ゴム工業株式會社 朝鮮福助足袋株式會社從業員一同▲百圓本町江南料理組合▲三拾圓漢江通り二丁目小西シナ▲三拾圓漢江通り影徳女學校石原義次郎▲拾圓新堂町山 山齋三造▲拾圓 青葉町日加藤敏郎▲五圓 江原道鐵原郡 國原邑西要里第三愛國班一同▲三拾四圓女子技藝學校生徒一同代表藤本富代子▲拾九圓三拾錢櫻丘校五ノ三 奧野伸子▲拾圓 漢江通高島みやを▲五圓西大門 愛國班第五區 第二班一同▲百圓徽 慶町泰昌 織物株式會社日川樂承▲三拾圓日本キリスト敎團若草町敎會代表草野善雄▲五百六十九圓十三錢朝鮮總督府警務局職員一同

計一千九百五十圓八十一錢

總計二萬八百七十四圓八十三錢

總督府辭令（十二日附）

（忠南）土木技師 早坂鷹次郎
（全南）農産技師 中川覺
願に依り本職を免ず（各通）
鐵道局書記 皆川清助
同 末廣小右衞門
同 森 平映
鐵道局副參事（七等）（各通）
專賣局屬 湯本寶
同 戈浦秀夫
同 金山信治
同 神農豐延
同 洞本承紀
任專賣局副事務官（七等）（各通）
專賣局技手 山村祐平
任專賣技師（七等）雄基測候所長を命す
忠南警部 西原弘
任道警視（八等）忠南在勤を命す
公立中學敎諭 鹽澤文雄
任中學敎諭（七等）補平壤第三中學敎諭
同 山口功
任中學敎諭（七等）補安州中學敎諭
同 大原規外
任公立中學敎諭（七等）補海州東中學敎諭（各通）
同 福西幸次郎
同 西元麟市
任中學敎諭（七等）補羅南中學敎諭
同 江見一二
任公立中學敎諭（七等）補城津中學敎諭
公立高女敎諭 萩尾三八
任高女校敎諭（七等）補東羅南高女敎諭
森田廣次
任實業敎諭（七等）補清津水産學校敎諭
（鏡城中）中學敎諭 小倉辰造
勅任官を以て待遇せらる
（慶南社會長）道理事官 山田俊夫
（全南）道立醫院醫官 商安晃
既敍高等官三等（各通）
（慶林局）本府技師 近藤道之助
（慶北理財課長）道理事官 安東隼雄
依願免本官（各通）
高女敎諭 守谷久太郎
任高女敎諭（七等）補釜山高女敎諭

共榮圈の物資交流

朝鮮は輸入增加せん

松永事務官談

明十八年度における朝鮮の對圓域ならびに南方圈における物資交流計畫打合せのため東上中の總督府松永事務官は十五日歸任したが、次の如く語る

今度の交易打合せは主として朝鮮の對圓域ならびに南方圈に對する供給力ならびに輸入要望量の朝鮮側の計畫を説明しただけである、大體各省の説明は廿五六日頃には終了することゝなつてゐる、この終了とゝもに大東亞省のこれら共榮圈よりの輸入要望計畫を提出せしめ、これと睨み合せて全體の計畫を樹立した上に三月中、下旬關係者を招集し東京で協議會を開催し最後的決定をすることになる、大體物資輸送の配置轉換もあり、朝鮮の北方圈に對する交易の主要性は加重しつゝあるがそれにしても

一、内地より移入增が期待出來ないこと

一、朝鮮自體が食糧の不作その他物資不足で輸出力の增強が期待出來ないこと

などの諸事情を考慮すると朝鮮の輸出が飛躍的增加する可能性はなく現狀維持程度と見られる、これに對し輸入は食糧不足分の補塡もあり增加が見込まれるのではないかと思ふ

盜人無用

盜人に聞いたわけではないがよく淸掃されてきれいな家にはどうも入りにくいさうだ

こんな家に入れば足がつきやすいと彼らが敬遠してゐるらしい。それにひきかへ周圍のよごれてゐる家や玄關の取り亂れた家はだらしがないからどうも簡單に入れる樣な自信があるといふ。嘘だと思ふなら一度試してみられるがよい。關東の震災のとき燒け出された私は戰爭小說家の山中峯太郎氏と二、三日天幕生活をして西大久保の方へ引越した。

その西大久保に一年半ばかりゐて、私の妻の伯父にその家を讓つて轉宅したが轉宅した數ケ月後、その家が盜人に覆はれたといふことを聞いて驚いた。

私がゐるときに一度もそんなことはなかつたのだし伯父ときては持ち物の少い點では自信がある私の一家以上に持ち物が少いのだから何のためにに盜人が入つたのかわからなかつた。あとで聞いたらその家は私が入る前にもよく盜人に見舞はれたことがあるとのことだつた。

結局私は私の掃除の力が盜賊除けの護符となつてゐたとを知つた盜人に見舞はれたくない人は掃除すべきである。

掃除の七功德 3 朝鮮軍報道部長 倉茂周藏

朝鮮水産會總會

朝鮮水産會では來る廿五日午前十時から同會議室で評議員會、翌廿六日午前九時から定時總會をそれぞれ開き、左の各案を附議する 昭和拾八年度同會經費分賦收入方法議定▲同水難漁船救濟事業七年度一般會計豫算更正▲昭和拾漁船價格決定方法議定▲昭和拾七年度一般會計豫算變更▲同水難漁船救濟事業特別會計豫算變更▲昭和拾六年度一般會計事業報告および同決算承認▲同水難漁船救濟事業報告および決算案承認▲同一般會計剩餘金處分方法議定▲同水難漁船救濟事業特別會計剩餘金處分方法▲同會給與規程中變更▲臨時家族手當支給規程中變更案▲未納會費および雜收入缺損處分案▲役員選任の件▲行政官廳に建議案

穀物檢査所强化

總督府穀物檢査所の機能は、決戰下半島の食糧對策上重要なるに拘らず、從來技術員不足のため供出穀物の檢査等にも支障を來すおそれあつたに鑑み、去る五日付勅令第六十一號を以て本府穀物檢査所官制が改正され技術員が增員されることゝなつた、即ち官制改正の結果從來穀檢の專任技師十一名が十二名に、また專任技手八百四十九人が一躍千四十一人に大增員されることに決定したもので、今後供出穀類の檢査及び買上げが促進されるものと期待される

虫下しに マクノール錠 製造元 大和產業株式會社

各地大引一覽（十五日後場）

朝取 短期 大引三・〇八分

銘柄	大引	高値	安値
朝新	三一・七	三一・七	三一・七
東新	八二・一	八五・〇	八一・五
大新	—	—	—
鐘新	七四・一	七七・〇	七四・一
高周波	七〇・四	七〇・五	七〇・四
鐘紡	—	—	—
三重新	七四・八	七五・一	七四・八
小林	—	七一・〇	七一・〇
清業新	—	—	—
製鎮	—	—	—

大株 短期 大引二・五七分

銘柄	大引	高値	安値
大新	四四・二	四四・九	四三・九
鐘新	七四・五	七七・三	七四・二
鐘紡	一三六・〇	一三八・六	一三六・〇
東紡	一四五・五	一四五・八	一四三・五
日石	七四・八	七六・〇	七四・八
日立	九三・五	九四・七	九三・五
東新	八二・二	八五・一	八二・一
帝人新	六六・七	六八・九	六六・四
郵船	九五・〇	九六・七	九五・〇
商船	八六・一	八七・三	八六・一
三重工	九六・四	九七・四	九六・四
神戸鋼	九三・一	九四・三	九三・一

東株 短期 大引二・四九分

銘柄	大引	高値	安値
東新	八二・二	八五・三	八一・五
郵船新	七八・五	八二・七	七八・五
三菱重	九五・一	九七・三	九五・一
鐘新	七四・六	七七・一	七四・六
帝人新	六六・四	六八・六	六五・五
日立	九三・三	九四・八	九三・三
大新	四四・五	四五・〇	四四・五
鋼管	六九・八	七一・〇	六九・八
日石	七五・七	七六・一	七五・七

米、ペ兩國軍事協定

【ブエノスアイレス十四日同盟】リマ來電＝ペルー政府は十四日の閣議においてペルー領内に米空軍基地を建設する米、ペルー兩國間の軍事協定を確認した

隨想錄

"欲しがりません、勝つまでは"といふ立派な標語を持ち作ら、われ〲の生活にはまだ必要以外の物が多過ぎはしないか▲煙草の如きも、二種か三種でいゝと思ふが"興亞"から"敷島"までを數へると七種どもある。國際とか嗜好とかをいふのは勝つてからの話にしていゝ。また二、三種に限定しても、煙草を財源として見る點では變りはないと思ふ▲種類の多過ぎるものに雜誌と中等學校の教科書がある。新聞は既に内地でも一府縣一紙原則に統制されたが、雜誌は頁こそ減らされても目に見える相變らず濫發してゐる。綜合雜誌も、婦人雜誌も、このやうに種々とは必要がないであらう▲他に、時局に便乘して、肩で風を切つてゐる感じの雜誌が内地にはかなり多い。これらも指導精神を一つにして合同すべきであると信ずる。紙が勿體ないばかりでなく、他の資源や勞力の浪費を考へると怖ろしい位である▲國家が一つの目的に總てのものを結集してゐるとき、觀念も、態度も、指導原理も違ふ中等學校教科書が氾濫してゐるのは、國策に反する最大のものではあるまいか。新らしく買ふな、上級生のものを讓り受けよの運動は、國策だが、別に思案がある筈▲國民學校生徒の持つてゐる規律と精神が中等學校から大學と進むにつれ、漸次に失はれて行くのを嘆く者達も氣がついて居るであらうでは、その點も考慮に入れて中等學校教科書の編纂をやり直すがいゝ▲そこに行くと朝鮮には總督府に編纂局があつて、苦心の編纂を行つてゐる。國定教科書は國民學校だけのものだとする觀念は、速やかに是正されねばならぬ時がもう來て居るのだ。

文化

間島に旅して (1)

李無影

今度、間島省からの招聘で二週間ばかり間島を見せて貰つた。間島とはいつても東間島の一部に過ぎなかつたし、その上に開拓民生活をといふ招聘側の希望もあることなので、隈なくといふわけにはいかなかつたが、それでも一通りの概念だけは掴んだ積りに自分はしてゐる。

旅行中も歸つて來てからも、私は數多い人達から、間島を見た感想を問はれたが、その都度、私は何時もかう應へた。間島を知り盡したやうな顏をして來たが、その實、私達は、あまりにも間島を知らなさ過ぎた——。現在も矢張、この一言に盡きる。

間島に關する限り、何も知らぬながらも、私達が知り盡したやうな顏をしたのには、種々な原因があるだらうが、間島を咸鏡北々道と呼び慣はされたのが、何よりもの原因だらう。籠車が起るのは常識化されて、誰も原理を探らうとしないのと同じ理窟だ。

匪賊かとも思はれるが、間島を見ない人達の常識化された一般的な知識を見るに、一に匪とゆふことと、二に匪賊の巣窟だとゆふことだ。それも、最大級の誇張で表現されるのが普通で、立小便をしたら、氷柱のやうに凍つたとか道端にも人間の首が轉がつてゐるとか、さういつた類ひのものが多かつた。知らない人となれば、これを信ずるの外はないのである。

私達一行は、これらの常識はづれの風説を、幸ひ信ずる程度ではなかつたが、その域から大して勝してもゐない貧しく覺束ない知識しか持合せてゐなかつたのである。

現に、一行の中の一人の奧様は、匪賊が危いさうだから、御主人の間島行を思ひ止まらせてはと、友達の方から勸められたといつて、みんなで笑つたが、笑ひながらも一つ本當に匪賊にでも出逢つたらいゝ話の種が出來ると、望みをかけた程度の知識でしかなかつた。

私も、拳銃の一本位は、さげて行つたがいゝと、ちよつとした官吏の人に勸められたし、話し合つて見ると、さういふ忠告を受けたのは私一人だけでもないと知つた。（筆者は朝鮮文人協會常任幹事）

古い紙幣

（不連續線）

ぱり〲と音のしさうな新しい紙幣と、ぐにゃ〲になつて手の汚れさうな古い紙幣とでは、同じ一圓でも有難さが違ふのは當然だが、さればとて、流通價値に變りのないことは當然である。

きのふ、ある煙草屋で『ほまれ』を買つて、古い五十錢紙幣を出したら、そこのおかみさんは『きたない札、小さいのがあれば出して下さいな』と、その五十錢紙幣を返し、煙草は賣つてくれなかつた。

自分本位の感情から、煙草を賣惜んだ煙草屋だつた。

十日間上映か 六日間興行か

映畫製作制限の對策

既報、映畫用フイルムの配給規正が更に制限されこれに伴つて各社の製作本數が從來の卅四本から廿二本に減ぜられることになり、内地大都市の常設館では三月から一番組の十日間興行が不可避となつた一方、映畫館の資源轉向を目論むものが簇出するなど過渡的話題を撒いて業界を賑はしてゐるが、朝鮮も遲かれ四月からはこの影響を蒙る筈である、目下朝鮮映配、興行協會で善後策を講じてゐるが、關係者は次の如く語つてゐる

【映配後原業務部長談】現在伊獨配給物を合せた七十本が本年の鮮内入荷豫定になつてゐて、これを月別にすると六本平均で、紅白兩系の三週分となり、再映物の殘增も制限を受けるとすれば、十日間制を餘儀なくされるわけになる

【京畿道興行協會石橋良介氏談】十日間制は内地の東京、大阪地區ならともかく京城では適しない、協會としては現在の二系給を一系給にして、六日間制で封切館一齊に同時上映を行ふ方法を採り度いと思つてゐる

京の俳壇

高濱虛子選

船僕 松岡伊佐緒
吹きとぺる石畳のありて乾きけり
風除に吹かれたまれる石畳かな

京城 北川左人
すぐ裏を井通り行く海苔簾子
京城に五つの山や初がすみ
取りきそふ愛國かるた武威の春

全州 井上栄果
御注連に神風荒ぶ一日かな
スケートの子等を侮り鴨飛ばず

木浦 岩津湘亭
鐵始め面長あまた引連れて

京城 山下露子
綿を干す島の港の一軒家
風花や小さき馬車を驅り急ぎ
うつくしき羽子うつくしき青空に

【寒季雜詠】二月廿日（土）締切

文化だより

◇林敬太郎氏（東寶映畫京城出張所員）東京本社に轉任

◇今村螺炎氏追悼句會 朝鮮川柳協會主催、十六日（火）午後七時から明治町榮會所で開催、兼題『思ひ出』三句及び會費卅錢當日持參のこと

結核に

結核菌の發育增殖を抑止して治療好轉を期待される時、本劑の發揮する直接藥治作用の成功なりと謂せらる……

かぜ ねつ 頭痛 マラリヤ に

キナピリン

キニーネ主藥の新處方劑

發賣元 大阪市十三 高橋盛大堂藥房

眞劍は銃後にかざす日本刀

外傷にも 切傷にも 肌あれにも 火傷にも

ぴつたり「キク」メンソレータムの確かな藥効！

効能 外傷 切傷 やけど 肌あれ 神經痛 頭痛 鼻かぜ 痔疾 凍傷 靴ずれ 化粧下

價 二十五錢 四十五錢 九十錢

日本メンソレータム本舖

輝く東亞の家庭藥 メンソレータム

2-33B

結核

治療の第一條件は酸性血液の淨化！

―安靜と榮養もこれあつてこそ―

本來弱アルカリ性である人間の血液は結核になると酸性に傾るが、酸性血液は全身の細胞を非常に衰弱させる結果各臟器の働きは鈍り、抵抗力は衰へて結核菌は物凄い勢で繁殖する。このことは最近多くの血液病理學者の實驗で明かにされ、今では周知の事實である。血液の相違による死亡率の差異は一對約三〇といふ報告すらある。

最新の療法による結核治療の要件は酸性血液の淨化還元、榮養、安靜の三つであるが、榮養も安靜も血液の淨化といふ第一條件が備はらなければ充分の效果は期待できない。酸性血液のために胃腸が弱れば下痢、便秘、食慾不振等は避け難いし、消化吸收が完全に行はれなければ幾ら榮養を食べても榮養が身につかない。又身體の安靜だけは完全に保つてゐても、不眠や神經の異常興奮で精神の休養がとれなければ效果は望め難い。

病源療法藥ネオドラミンを一日一球づゝ服んで體内に鬱積した毒素、老廢物を一掃すれば、酸化した血液が淨化されて弱アルカリ性に還元され、痛んだ細胞が賦活強化されるので衰へた胃腸、心臟、肺臟等各臟器の働きは活潑になり、白血球の喰菌作用はグンと高まる。その結果抵抗力の強化と榮養の充實で病菌の活動は抑へられ、結核特有の手足の冷へ、不眠、神經過敏、疲勞倦怠感、頭痛、肩こり、動悸、息切れ、食慾不振、消化不良、下痢便秘、セキ、ねあせ等の不快症狀は何時の間にか消退し、病菌の活躍と密接な關係のある微熱は平熱に復し、赤血球の沈降速度もグングンよくなり、身體は肥り、食慾は增し、安眠、快便、氣分爽快等治療上必要な條件が具備されて、身體は日增に肥り、體力精力の充實で明るい希望で完全治癒の日が待たれるやうになる。

定價は十五日分八圓三十日分十五圓六十日分三十圓、十五日分十二圓三十日分二十二圓五十錢六十日分四十圓あり●送料二十五錢外地五十錢●直接御注文は振替かカワセに限る

淨血機能 促進榮養 強化劑 新發賣 ネオドラミン

全國各地藥店にあり

申込所 鹿兒島市加治屋町二六 ドラミン本舖 貴仙堂 電話二三六六番 振替鹿兒島八二五番

商業登記公告

[illegible]

逞しき『更生の昭南島』 岡崎少佐昨夕放送

シンガポール陥落一周年記念日の十五日を迎へ、最近昭南島から歸來した朝鮮俘虜收容所岡崎少佐は『更生の昭南島』と題して午後七時半から京城放送局のマイクの前に立つて皇軍將兵の死闘によつて陥落させた昭南島が逞しくわが南進の基地として建設されつゝある模様を詳かに述べた、放送の大要次の通り

日に進む樂土建設 賴母し原住民の協力

皇恩に感謝、働く支那婦人

京城放送局から放送する岡崎弘十郎少佐

終にシンガポール陥落一周年を迎へました私は、昨年夏から十一月に亘り南方に參り昭南港に上陸致しましたのでこの記念すべき日に當り若干御話し申上げたいと思ひます

昭南港は實に立派な港で多數の大型船舶が容易に岸壁に横付けとなります、毎日毎日入る船、出る船、岸壁で仕事をする船等實に港は殷賑を極めて輝かしき南進日本の姿を顯してをります

昭南島およびその附近の島には素晴る油の『タンク』が分散配置されてあります、大部分は破壊されて居りましたが、なほ相當のものが殘つてをりかつ逐次盛んに復舊せられつゝあります、重油を燃料とする船舶に對しては、岸壁に設備の給油管から『ホース』を通し水道から水の出るやうに何百噸といふ重油が短く間に補充せられ追に油の國で豪勢なものであります、又船着場や昭南驛の附近の廣場は是亦油の本場だけあつてドラム罐が頗る多くドラム罐の山をなして居ります

又乘用自動車も多く、戰闘場はこれで飛行機、敵飛行機の廃骸も亦小山をなして居る有樣で、軍政部の手に依りこれが整理中でありました、又海岸には大小多數の艦船がありまして小型汽船の建造は勿論大型汽船の改造や修繕が盛んに行はれてをります、次に目につきましたのは支那婦人の働き振りであります、昭南島復興と産業擴充の為勞働者として黙々として日本軍に協力してゐる姿であります この女達は主に四十歳以上で、一尺四方位の頭巾を被つてをります 仕事は建築材料の運搬、大工左官の手傳ひ、道路補修の整理、ゴム原料の運搬等に從事し男にも劣らぬ仕事を致して居ります、昭南市人口の大部分は支那人でありまして、日本軍の占領以來その真の有難さに感じて働いてゐるのであります

商店の大部分は華僑の店

次に昭南市街の狀況を申上げます、街は京城の二倍位かと存じます、市中は複線の無軌道電車が縱横に走つてをります、又人力車が非常に多く、原文の番號を見ますと二萬以上のものがあるので、人力車の數も二萬以上あるものと思はれます、人道は熱帶地方でありますのと支那建築の樣式から各商店の軒下が歩道となつてをります步道と申しましても御客の出入と通行人の往來で相當混雜を極め編氣には歩く譯には參りません

市内には五階、七階、十二階といふ立派な建物が澤山あります、主なる建物は官廳、病院、銀行等に充てられてをります、一寸事務を築るにも机や椅子等がなく附近一帶を捜し廻つて集めたものでありますが、これ等英國人の所有した建物には机、椅子、寢台、金庫、扇風機、電氣器、冷藏庫、數限等立派な道具一切の外、置物裝飾品まで添物として提供せられたのでありますから既に申分なく結構な次第であります

【寫眞＝更生の昭南、ジョホール市場の賑ひ】

商店の大部分は華僑で、商品は主として戰爭以前の製品を販賣してをるやうで、反物や雜貨類は未だ生産するに至つてをりません、ビールは盛んに製造せられてをります、支那人は非常に掛値を云ふ習慣がありまして、普通は半値に『まける』と申します、上手な買手になると三分の一値で買ふ事が出來ると申します、物價は戰爭前よりも上つてはをりますが品物に依つては驚く程安いものがあります

食糧は殆ど現地産で十分

次は食糧に就て申上げます、日本人に一番必要な米は全部現地産のものを用ひてをります、我々の外米々々と申すのがそれでボロボロで粘り氣がありませんので現地印度人は皆手で摑んで食べますが日本人の方で外米は不味い〳〵と小言をいふ人が澤山ありますが實に勿體ない話で、現地の軍人軍屬達は皆之を食べて滿足致してをります、野菜類は幾分種類は違ひますが胡瓜、茄子、南京、筍、葱、豆もやし等年中澤山あります、魚類も鰹、蟹、鰹、太刀魚その他當地のものと似たものでその量も相當あります、又上等の煎子（出し雜魚）もあります、果物は年中絶え知らぬ本場だけあつてパインアツプル、バナナ、ミカン、レモン、パパイヤその他私共も知らぬ色々の果物が澤山あります

牛肉や豚肉は豊富でないやうですが、鷄は澤山ありまして鷄專門の市場があります、食料市場の建物や買ひ方は全然日本同樣であります、只日本と違ふ點は椰子の實を澤山買つてゐることで、實その實を買つて行くもの、その場で割つて中の水を飲むもの等日本では見られない光景を呈してをります

南方の守護神『昭南神社』

次に申上ぐることは昭南島の中央附近に昭南神社が建築中でありました、その境内はブキテマ高地の古木森林地帶で莊嚴なる地域であります、元ゴルフ場や貯水池を含んだ廣い境内で、特に目立つのは貯水池の一部に架けられた參道の神橋で長さ二百米位幅十米位全部赤く朱塗とし欄干には擬寶珠の『ギボシ』を附け全然古式で恰度日光參道の神橋を思はせます、又幾多の鳥居は全部現地産の白丸木で作られ、石段も立派に花崗岩を用ひ手洗場、社務所、拜殿、神殿等も派全部日本式で、屋根も下葺は椰子の葉、上葺檜皮を内地より取寄せ用ひてありました、私の參りました當時は未だ完成して居りませんでしたが、現在は立派に出來上り、本日現地の官民多數參列の上鎭座祭が嚴かに執り行はれ、南方における八紘一宇の礎として、永へに神鎭りますことになつたのであります、是等の工事は主として軍人中の特殊技術者の指導の下に一部現地住民の職人を雇ひ、大部分は英國俘虜を用ひて行はれてをりました

又この地域より稍北方本道西側戰蹟の地ブキテマ高地には忠靈塔が建てられてあります、塔は現地産の大きな古木で見事な物で、その參道も花崗岩を用ひ、この工事も俘虜を用ひられたのであります、この忠靈塔の前にはフオード自動車工場があります、この工場こそは想ひ起す一年前の今日午後六時四十分停戰申入れの爲マレー英軍總司令官エー・イー・パーシバル中將が流線型の自動車に大きな白旗と英國々旗の二旒をはためかせてこの工場前で降り立ち、やつれ姿にて會見室に入つたのであります、約五分遅れて山下最高指揮官閣下が幕僚を從へて會見室へ堂々たる巨驅を運ばせられたのであります、この會見室こそこの工場の一隅にある狭き一室でありました、私はこの會見室を見た時に何ともいひ得ぬ感に打たれました、現場に立つて會見當時の光景を想像しつゝ只管御稜威に感泣したのであります、この工場は只今俘虜を使つて、盛んに自動車の製造を致してをります

ゴムの採取に俘虜も從事

次は昭南島のゴムの樹であります、昭南市の近郊は主として椰子その他は殆どゴム林であります、自然のゴム林もあれば植林もありますが、大部は植林であります、幹の太さは普通のバケツの周り位のものが一番多くあります ゴムの樹たる汁は年中採れますが 英國に於てはゴムの樹を保護する目的で一年中で一ケ月だけは採らない規則を設けてをりました、戰爭の爲に半年ばかりも採らなかつたので、私の參りました當時は非常によいゴムの汁が多量に採れてをりました、このゴムの汁を採る方法は木の根元から一米又は一米半位上の處に斜に小刀で毎日早朝樹の皮に僅かづつ此を入れます、この此より恰度白ペンキ樣の汁が流れて出ます、之を小さい器に受取りこの器に溜つたものをバケツで集め廻り、これを以て工場でゴム原料を造ります、ゴムの汁を採る作業は毎日此を入れる位置を變へまして、一人が一日百二、三十本宛を受持ちます、工場で造られたゴム原料は飴色で、厚さ三分位、幅五十糎、長さ七十糎位の長方形とし、これを三十枚位宛一括りとして自動車で盛んに運ばれてをりました、このゴム採取作業は現地住民の外俘虜も多數之に從事してをります

心地よし我荒鷲爆撃の跡

次は戰爭爆撃の狀況を申上げたい、昭南島には六ケ所に要塞があつて、その中の一つとして昭南市の東南三百米の海を隔てて『ブラカンマチ』といふ島があつて、この島が要塞砲台となつてをります、私がこの島に參りますと、不思議にも元私の部下が勤めて居りましたので、この要塞地帶を案内してくれました、この島には各種の砲塔があり、その地下は彈薬庫、兵員室、電話室その他に分れ坑道を以て自由に往來が出來、大砲も電氣で動く樣になつてをりました、特にこの島に發電所を設けてあるといふ狀態であります、又此砲台からは日本軍の前進したジヨホール水道の方がよく見えます、この多數の砲台の中、口徑廿三糎、長さ約十米の大砲が三門あります、この中の一門を除き他のものは全部海正面を射つ樣に出來てをります、この砲台を以て英國が難攻不落と自慢したものであつたのでせう、しかしながら惜しい事には是等の大砲が丘の方を射つことが出來ません、結局『寶の持腐れ』となりました、我が先程申したこの砲台の中の一門が辛うじて日本軍の方が射てると云ふので小癪にも日本軍に向つて射ち出しました、そこで皇軍荒鷲は一發の爆彈五〇〇瓩、實目にして百三十貫と云ふ爆彈を持つてこの砲塔の上を決死低空飛行を以て『コン畜生』とばかり『ドスン』と一發落しました、見事この爆彈は今迄皇軍目がけて射つてをりました巨砲に命中し眞二つに折れると同時に地下の彈藥庫も爆發し吹き飛んで仕舞ひ、今は憐れこの巨砲の元半分が殘つてをります、その儘に當時の説明を聞いた譯であります、私は實に爆撃の跡は澤山見ましたが、この樣な氣持の良い狀態を見たのは初めてであり、人間業でないやうな氣が致しました、この一發必中の業こそ皇軍荒鷲平素の訓練の然らしむる所でありますが、又神樣の助けがあるものと信じた次第であります

永らく英國の壓制下にあつた現地住民達も今は新生の喜びに輝き子供達は『オ早ウ』『今日ハ』と日本語を用ひ敬禮を致します、現地住民の日本を信頼する事厚く、進んで我に協力し明朗樂土の昭南建設は日に月に進展致してをります、英軍壓迫せられてこゝに一年英國百年に亘る東亞搾取の牙城シンガポールは今や大東亞共榮圈の一環昭南島として更生し、大東亞戰爭完勝に貢獻しつゝあるのであります、シンガポール陥落一周年を迎ふるに當り、茲に新生昭南島の姿を御傳へ致しますと共に同島攻略に華と散つた幾多忠勇護國の英靈に對し謹んで敬弔の誠を捧げ私のお話を終りと致します

南方基地の鎭め 昨夜・昭南神社鎭座祭

【昭南十五日同盟】南方基地昭南の守護神を祀るべき昭南神社の御造營は全く成つて御神體を迎へる鎭座祭はシンガポール陥落一周年記念の十五日軍司令官、大達昭南特別市長など關係者多數參列し嚴かに執り行はれた、この日午後七時五十分式は昭南特別市役所内の假奉遷所に安置されてゐた御神體の遷幸に始まり、ゴム林を縫ふ沿道に居並ぶ日本人、現地人の見送の中を假殿に入つた、神域内の宮の中を御先導で御神體り本殿への遷座の式が始まり午後八時半から假殿より白布に荷負はれて御車が進み、ついで軍司令官、大達市長がつゞき、かつての英の牙城シンボールに日の丸旗を打ち込む御儀が嚴肅に執り行はれ、神々しき奏樂が南の空に嚠喨と響きわたつた、この式を見んものと居並ぶ現地民達は東洋魂の氣高さにいま更の如く眼をみはりその至嚴な氣に打たれ咳一つない静けさであつた、御神體を本殿に奉安したのち軍司令官以下の玉串奉奠あり、午後十一時式はとどこほりなく終り一般民衆の參拜が許された

敵前渡過の三勇士を語る

神速、敵の機先を制してシンゴラに上陸、マライ作戰に全軍の驅足となつて前進路を切拓き、あるひは密林の神兵となつて敵前に彰生する敵兵陣を伐斬し、あるひは機械化兵の先頭に立つて縱横の機動力を發揮するなど、またシンガポール渡過の命降るや駿足を利してマライ半島を縱斷、ジョホールに先行して遂に世紀の渡過作業に赫々の偉勳を樹てた小池部隊の名聲は、南方作戰中の華として幾多の戰狀、數多の賞詞の中に數へ上げられてゐるが、同部隊驍勇無比の兵を指揮し數次の渡過作業に天晴れな指揮ぶりを發揮した將校のうち、中尾上、阪達、末松勇の三中尉を育て上げた曾ての教官—村田光慶少佐が測らずも〇〇に在勤、滞在中を知り、恰もシンガポール陥落一周年の感激たぎる日、その居宅を訪れて以上三中尉の育ての親としての感懷を問ふことを得た 折よく居合せた同少佐は數日多忙な勤務の中に當時の部下三中尉の實戰な面影の中に燃えつゝも、あの至難な作業『勝ちてしやまん』の意氣に激闘に瞬時も休まず猛闘を續け遂に上陸、渡過の二大作戰に金字塔を打ち樹てた青年將校らの決意に滿ちた過去の樣々な姿を想ひ浮かべて一年後の今日、わがことのやうに敎へ子の三將校を讃へつゝも穏かにあの日の追懷を語るのだつた

曾ての教官村田光慶少佐

わが日本兵

近代戰闘が科學兵器と優秀な技術將兵を必要とするとはもとよりだが、今時の戰爭によつて再び科學戰闘にも優秀であるとが、世界に立證された、つまり北へ行けば北の風土に、南へ行けば南の風土に馴れるその蠻力ある同化性は、恐ち日本兵の前に暑熱も極寒も何の妨げとならぬと同樣にまた科學戰においても直ちに知性を發揮して、例へば三年を要する演練でも僅に〇ケ月くらゐで立派に會得する能力を持つてゐるのである、これは一面、不屈な大和魂の發露が感心

技術錬磨に

傾倒させてゆく强みであることは勿論だが、もつとくだけた言葉でいへば『日本の將校は頭がよいからだ』といへよう、と曾てまれ私が手を執つて敎へた三將校のうち、中尾と阪は僅か〇ケ月、末松に至つてはもつと短期間に敎へこんだものだつた、しかも戰果の發表を見ると、シンゴラの上陸作業は何の苦もなくなし遂げてゐた、これには敎官の私の方が驚いたのである

あの頭のよさ 教へた私も驚いたよ

私は不幸にしてマライ作戰には參加出來ず專ら〇〇にゐてこの報告をうけたのだがおそらく最初からあの三將校とも

戰死の覺悟

をもつてこの難作業に挺身したことであらう、それでこそ皇軍の基幹たる青年將校の意氣だ

貿易風による海象の險惡さが最もひどいマライ沿岸の上陸は、世界のどこの國の陸兵でも敢行することはおそらく困難とされ、敵英軍もそれを知つて居つたのでさう易々と日本兵は上陸出來まいと多寡をくゝつてをつた際であつたから これは全く奇襲上陸といふよりほかはなかつた、もつともこの作戰には

小池部隊長

はじめ小川、岡井の兩大隊など上陸、渡過の兩作業の權威者が指揮をとつてゐたことであつたから成功は必ずすることゝ信じてゐたが、それにもまして三中尉が立派な演練の跡を示して損害も最少限に止めてくれたことは敎官として實に嬉しい極みだつた、殊にジョホール渡過作戰の報が私の許へ報ぜられて來たとき、これはシンゴラの際とは異つて全く私は安心しきつてゐたのである、それは三將校が何れも渡過の方は專門家で定めしこの作業には思ふ存分華々しい働きをするであらうことを充分期待出來たからだ、後日〇〇に轉進して

三中尉とも

再び〇〇の上陸作戰に殊勳を樹てたと聞いたが、現在もなほ微傷だに負はず、その後末松は隊を去つたが、中尾と阪は相變らず今も〇〇戰線で精鋭皇軍の先鋒として〇〇作戰に從事してゐる

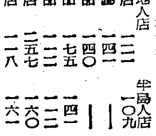
語る村田光慶少佐

身を鴻毛の輕きに比す皇軍將兵の死はもとより名譽のことであるが、また死なずに御楯としていつまでも働ければこれに越したことはない、どうか任務を盡してから死んでくれよ—とは曾ての敎へ子へ對する心遣りだが、かゝる有能な將校が多數存在するわが陸軍こそ、世界最强と謳はれる所以である

それを想ひ

これを考へれば、このたびソロモン、ニューギニヤ方面において散つた一萬數千の將兵は惜しみても餘りあると共に、謹しんでその英靈に感謝默禱を捧げまつる次第である

引受けた十一億圓 きのふ貯蓄新目標の打合會

九歳貯蓄消化戰に充分の餘裕をみせた總督府では十五日午後一時卅分から第一會議室に明年度の貯蓄目標額を決定すべき貯蓄獎勵委員會幹事會を開催、岡村警理、辻理財、岡總務、堂本情報、岸團政、深川監理各課長ら廿七名が參會、約二時間に亘つて愛國半島の貯蓄實力に檢討を加へた、內地側は十八年度の貯蓄目標を二百七十億と決定、各府縣とも早くも消化作戰にとりかゝつたが、これは本年度の二百三十億に比べ一割七分強の增額である、半島でも內地側の比率に準ずるとすれば十億五千萬圓強となるが目下の豫想では十一億圓に落着くものとみられる、なほ幹事會で決定した目標額をもつて岡村警理課長は十八日東上、大藏省と折衝のうへ三月中旬には委員會を開催、最後的數字を決定し四月の新年度早々貯蓄目標額消化に乘出すはずである

【寫眞＝貯蓄委員會幹事會—きのふ本府第一會議室にて】

感謝の氣持を獻金に… 本府食堂に〝報恩箱〟登場

總督府構內食堂に『報恩箱』といふ獻金箱が木の香りも高く十五日から登場した、あらゆる困苦缺乏に耐へて[illegible]に挑み敵を屠る皇軍の辛苦を偲び、神から戴く『糧』に感恩報謝する精神を獻金に示さうと、本府會計課が構內の第一、第二食堂に備へつけたもので、職員がその日〳〵の『お膳をありがたく戴いた』『ご馳走さま』の報恩獻金を一錢二錢とためて定期的にまとめて國防獻金する【寫眞＝本府構內食堂に備へつけられた報恩箱】

★……★

日本鋼管工員の壯行會

總督府の斡旋で決戰下の生産戰士として日本鋼管鶴見工場へ赴く工員の壯行會は十七日午前十一時から京城朝鮮無盡會社講堂で擧行される

情ないぞえ京城人 買溜め、買漁り全鮮一 防止に債券抱合せをうんと強化

近く實施される間接税の增税を見越し買溜め、買漁りする傾向に對しては總督府警務局で第一線經濟警察官を動員、暴利行爲等取締令違反者として斷乎これを取締り、檢察の鐵槌を下して國民的自覺を促してゐるが、警務局經濟警察課にはこれら非國民の行跡と共に、この買溜め、買漁りぶりを裏書する業者の賣上高の報告が全鮮各道警察部から續々報告されてゐる、そのうち先づ報告先着の半島最高の消費都市京城をはじめ平壤及び大田を拾つてみよう、增税發表前の一月十日ごろを中心として增税發表後の最近までの實行狀況は、增税發表前を一〇〇としてこれを數字に現すと次の通りで

	內地人店	半島人店
百貨店	一二一	一〇九
貴金屬	一四一	—
皮革品	一四〇	—
洋品	一七五	一四一
化粧品	一二一	一二二
吳服店	二五七	一六〇
藥器店	一一八	一六一
家具店	一九六	一五五
洋服店	九九	一九〇

京城の惡しむべき增加ぶりは二割乃至五割、その最高を示すものは最近街に、氾れとぶ半島の衣類需給の敷切符制の施行といふ根據のない流言蜚語に惑ふ者、また嫁入前の娘をもつ親たちの妄動による反物や家具買溜めぶりが最高を占め、その愚かさを遺憾なくさらけ出してゐる、ついで平壤は平均二割、大田は感心にも百貨店は五分減、その他の店は僅か一割增の狀態で、まづ〳〵自肅の部類に入つてゐる、かくて警務局では全鮮各消費都市におけるこの報告の盛りを次第、これを參考にしていよいよ取締陣を強化、目下實施してゐる增税に相當する税額を加へた債券抱合せをなすべく業者に督勵履行させて、決戰下國策遂行に邁進することゝなつた

特急

☆……米國の戰時生產局は靴の販賣に配當制を發表した、この配當制には家庭用のスリツパと兒童用の外は凡ゆる靴が含まれてをり殊に高價な流行靴やサンダルは製造も制限されるから、聯盟國のヤンキー娘にとつては非常な苦痛で、戰爭に對する不平の種がまた一つ殖えたわけ

☆……一方では『戰時型』の靴を考案して賣り出させた、勞働時間の節約によつて軍需用の靴をどし〳〵增産させてゐる米政府、敵もあらゆる部門に必死の頑張りだ

☆……なほ靴のほか、米國內で既に配當制の實施されてゐるものはコーヒー、自動車、タイプライターなど、彼らの生活には一日もなくてはならないものだけでも九種目もある

☆……更にこの上、三月一日からは罐詰類まで切符制にするといふ、敵もかうして次第に眞劍となつて來たとは、われ〳〵としても十分他山の石として心の隙を誡める必要はないか

日本代表を迎へて けふ型滑模範演技

新京に開かれた東亞競技大會冬季氷上競技會に出場、輝く戰績を通じて日滿の契りを固めた日本代表氷上選手團長以下卅六名の男女役員選士は滿洲各地における日滿親善交驩競技を終へて歸路についたが、一行はわが半島代表廣川幸吉君（松都中）を交へて十六日午前十一時京城驛着で寄城するので、朝鮮體育振興會では一行を迎へて左の代表からなる型滑（フイギユアー）公開模範演技會を同日午後三時半から昌慶苑春塘池滑氷場で擧行する

◇出場選士 神田博（京大）高山方明（慶大）月岡芳子（帝塚女子學院）生田節子（東京大手前高女）

なほ一行は同夜京城驛前大東館に一泊、十七日午前九時京城驛發で一路內地へ歸る豫定

守島駐ソ公使着哈

【ハルビン電話】駐ソ公使守島五郎氏は本省と要務打合のため小國通譯官を帶同して去る一月卅日クイビシエフを出發、十四日午後三時卅四分ハルピン着列車で在ハルビン外交機關の出迎へを受けて大和ホテルに一泊の上、十五日午後三時四十八分發列車で新京に向つた

時計の修理は 村木へ

寄生虫は内臓を亡す頭敵です
月に一回 虫下し
增量 アパラチン錠
價 一〇・六〇 一〇・三五 円
有名藥店ニアリ
製造發賣元 金澤化學工業株式會社 横濱市中區尾上町三

痔なら
無代進呈「治し方秘訣」
ヘモロス 坐藥 軟膏
使用後の爽快さ！目に見える治療効果！
大陸官立病院採用
東京・横濱・龜戸 大興製藥
藥價 各1.20

朝鮮みやげ
製作直賣 パカチ工藝品
本町入口 大和軒

運命 人事百般 大鑑定 解決 指導
斯界の高峰 天地眼出張
廿八日まで
御成集會所內 二階

かぜに一服 別府散

產婦人科 醫學博士 橋本吉藏 京城府岡崎町七

結核患者へ光明！
會員募集 ●全國患者參加… 寶書參考資料 呈上
大阪府阪急沿線會館 聖德乃道健康相談部

中學生帽製造發賣 各學校の御指定
京城製帽店 （ゲートル・カバン・バンド） 京城府南大門通四ノ二十一 電（2）二六二一番

日本犬 日本大柴犬研究所
軍用犬 帝國軍用犬協會
ぜん息・神經痛
高血壓 中風 不治でない
今津博士の素晴しい研究
今津研究所

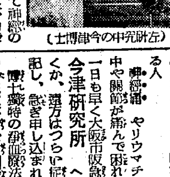
（左研究中の今津博士）

精力減退
早老の若返りに バイタルゲン
試藥と說明書 無代進呈
京都市西ノ京中合町東 天光堂

朝鮮工業技術學院
東萊公立園藝專修學校
らい病新治療劑 發見創製 高木化學製藥所
ハマグチペン
工員緊急募集 清津職業紹介所
ムーリクキユ カルツ ノビがよい ノリがよい 匂ヒがよい 品質は至純

寶光號 主金澤康雄（金容漢）儀二月十四日午後七時死去仕候間生前ノ御厚誼ヲ謝シ此段及謹告候也
嗣子 東漢洙 … 親戚 源柱 … 友人 韓 崔 申 全 柳 金

松山昌學長男年壽儀豫而病氣療養中の處養生不相叶本月十四日午前六時死去致したるに付此段謹告仕候
昭和十八年二月十四日
嗣子 晋 … 渡邊豊 … 夏井 … 金 三基

寫眞(上)日婦永樂町二分會の献納銀器の山(夕刊記事參照)と京畿道鑛業課の献納鍮器(右)及び東一銀行專務河口氏の献納品

献金に乘せる感激
シ島陥落日の赤誠譜

鬼畜英が誇つた東亞侵略百年の牙城シンガポール陥ちて一周年、謀略と搾取に明け暮れたシンガポールも今や御稜威のもとその名も昭南島と改められ着々更生の道を進んでゐるが、この意義深い一周年記念日を迎へて半島の感激は一しほ深く鍮器供出に、献金に止まるところなき赤誠の戰車譜を奏して大陸前進基地の面目を發揮した

京畿道廳員の範

京畿道ではさきに高知事自ら献銅、献鐵を指揮に起ち家寶の眞鍮器、佛具など約三十餘點を海軍武官府に献納したが、鑛業課ではこれに刺戟され我らも知事さんの後に續けとばかり十二日鑛業課緊急臨時常會を開催、若き課員らのソロモンに通ずる血潮は沸騰、英鬼米鬼の殲滅を期せずばやまずと直ちに課長以下課員一同は各自の家庭に死藏されてゐる眞鍮器具、佛具、鐵貨、永樂錢などの古錢など約五十餘點を持寄りこれを献納することゝなり西島課長は十五日午後二時海軍武官府へ出頭、献納の手續きをとつたが道協力聯盟では近くこの眞鍮器の献納運動の一大展開を計るべく目下種々具體案を練つてゐる

陸海軍へ各五千圓献金

シンガポール陥落一周年を記念して東一銀行では陸海軍へ五千圓宛合計一萬圓を献金することになり十五日午後四時半會長閔奎植氏(代理河口專務)が京城在勤海軍武官府を訪れ、松本大佐に對して献納の手續きをとり、更に同五時半朝鮮軍司令部を訪問、同じく献納の手續きをとつた、なほ東一銀行取締役河口氏は海軍武官府における献納に際してゴルフカップ、置物など廿五點の眞鍮、銅器を差し出し『これが敵撃滅の爲に役立てば』と愛國の赤誠を吐露して献納した

風呂敷包に一杯
兵隊婆さんの硬貨献納

〃おつと重たいドッコイショ〃十五日のシンガポール陥落の一周年記念日、朝鮮軍司令部の愛國部へ重い風呂敷包を持ちこんだ一人の老媼があつた

銀貨や銅貨はお國が必要と存じましてな、この通り献金に來ましたじや、どうか勇しい兵隊さんの恤兵金にもして下され

とひた包の中には五十錢銀貨が四十枚、十錢白銅が千六百一枚、五錢白銅が九百八十五枚、一錢銅貨が五百枚、しめて二百卅四圓卅五錢也といふ大金だ、これを持ち込んだ主は京城練兵町十九に湯屋を營む浦尾コトさんで、毎日入浴する客の持つて來た湯錢の中から以上の銀、白銅、銅貨を貯めて献貨回收と恤兵献金とを兼ねてこの日持參したものだつた、七十餘歳の老媼が自ら老ひの背に運ぶ赤誠に愛國部の平井大尉も感激

お老人ありがたう

と心から謝を述べて受入れたが、浦尾さんは支那事變以來すでに四回も献金してをり、また昭和十六年には北支の兵隊さんへ福袋百本を贈るなど、兵隊婆さんの名を謳はれてゐる【寫眞=硬貨献納の浦尾コトさん】

鍮器ご献金を

これは廢品回收で 府內黃金町六第七區愛國班員一同は廢品回收で得た金五十圓をシンガポール陥落一周年記念日の十五日國防献金として本社へ寄託した

京城新堂町一六〇福田朝子さんはシンガポール陥落記念日の十五日眞鍮器四點に現金十四圓を添へ國防献金として本社へ寄託した

寒行の淨財献金 京城西四軒町山一四日蓮宗法華道場教所では寒行で得た淨財五十圓を國防献金として十五日本社へ寄託した

問題も決戰調
京師の入試始まる

千二百名の受驗者から百名選り拔く京城師範學校の入學試驗は十五日から四日間に亘り開始されその第一日を見學、難關突破して來る學徒こそ未來の半島を育成する重任をかち得ようとする少年の決意は受驗の態度の中に午前中は筆記、午後は體格檢查によつて早くもその第一日は終つた、その出題科目の中、國民科の國語問題から拾つてみると次のやうなものがあり、著るしく時局色を帶びてゐることは次代を擔ふ靑少年の指導役として特に顯著な事例をこゝに示してゐる

國民科國語問題(二月十五日分)

(一)次の文を解釋しなさい

『我、大國主命答へて申さく、『我、もとよりいなみ奉る心なし、我が子事代主とはかりて答へ申さん』(中略)恭しく國土をたてまつり給ひぬ

(二)次の文を讀んで一、二、三、四に答へなさい

次から次へと、新な敵を求めて(中略)日本男子の面目を發揮すべき時だ

問(一)『驕ちまくる』とはどんなことか、問(二)『鋼鐵の體當りをくらはせる』とはどういふことか、問(三)『勝利は信念にある』とはどういふことか、問(四)『今こそ』とはなぜ言つたのか

(三)次の言葉の順序をかへて、意味のわかる正しい文にして書きなさい、『、』や『。』も附けなさい

(1)代々の(2)我が日の本(3)天と地(4)和らぎむつび(5)とは口幸あり(6)みかど(7)みことのまゝ(8)神と人(9)神の御子(10)大神の(11)しろしめす

(四)次の言葉はどんな場合に使ふか、例をあげて說明せよ、教科書にある文ではいけません

(1)立板に水を流す(2)しどろもどろ(3)神に入る

(五)次の言葉に讀假名を附けよ

形相、干潟、切味、下山、群青、明方、飼食、憤る、行水

(六)次の片假名で書かれた所に漢字を當て、又文の中に誤があつたら直せ

僕等が今立つてゐる所と、向ふのサンミヤクとの間は、センジンのケイコクをキザンで、其のソコに高瀨川のナつてゐるのがかすかに聞へるやうな氣がする、此のダイシゼンがテンカイするケイクワンに打たれて、僕等はホトんど一種のコウフンをカンずるホドであつた

以上全部を五十分以內に答へる

献金部隊名

感謝も新たなるシンガポール陥落記念日の十五日朝鮮軍愛國部には皇軍への感謝をこめた府民が硬貨や眞鍮食器類の献納や赤誠あふれる献金部隊が踵を繼いだが、献納品や金額並に氏名は次の通り

一錢銅貨の部▲百四十錢=練兵町九四永田梅吉▲金五十圓=本町二ノ一六古城重▲十二圓六十七錢=林町二九六瀨貞子▲十圓=靑葉町一ノ三上野一雄▲十八圓=榮町三五忽鍵史郎▲七圓廿六錢=同郊細俊之▲五十四=恩化町八八ノ三文谷正男▲二十四圓三錢=大和町二ノ一〇中村澄子▲二圓六十五錢=吉野町愛國班第六區第二班員一同▲一圓七十四錢=始興郡安養面虎溪里部落聯盟員一同▲六圓七十三錢=阿峴町三六五小畑光美▲五圓十八錢=漢江通二ノ三三三高橋桃▲一圓八錢=漢江通一ノ三〇三中村和子▲二十五圓七十錢=始興郡東面朝鮮電線會社從業員一同▲百九十四圓十二錢=黃金町六昭和中等學院一同▲十四=京仁線業砂松原宰右

眞鍮類の部▲眞鍮食器廿點=西四軒町八五藤澤永太郎▲眞鍮食器五十點=南米倉町三江貞榮

第廿六回一錢献金

京城漢江通二ノ六、七區では一年前の班長常會で一日一錢献金を定め、前田、杉山兩隊長が、これを取纏め毎月約六十圓餘を朝鮮軍愛國部へ献納してゐるが、二月で廿六回目の献納であり係員も感激してゐる

內地人家庭へ綿布

京城在住の內地人にも家庭用綿布の配給を近く施行することゝなつたが、京畿道では昨年十一月十七日の通牒に基づいて昭和十六年末の人口統計表により配當量算出が行はれ、京城府には十五萬八百九十四枚の切符配當が決定した

指導者錬成會

廿二日開所式を行ふ京城敦義町京畿道修錬道場では愈よ各府、郡總力戰動擔任の職、職員四十名を集めて廿二日から五日間錬成を主體とする錬成を開始する

擴がる大京城の臺所
府調查室初代理事に濱田氏

百萬府民と十六萬世帶を背負つて發展の過程を辿りつゝある京城府では昨年度の府會において府政の側面援助機關たる調查室の設置を決定、府の行政企劃參加および監查方面の事務に携はつてゐたが、更に總務部長の管轄下にある社會、衞生、清掃等の直接府民の生活に關係ある三課の部門も擔任するにおよんで一層事務の上にも多忙となつたので、愈よ調查室の主幹として理事を置くことゝなり、十五日その初代理事に現府會議員濱田虎熊氏を任命、同機關の圓滑な運營を期すこととなつた、これについて濱田氏は語る【寫眞=濱田虎熊氏】

昨年府會で設置を決定した調查室の主幹理事として十五日任命をうけました、百萬府民のためにこれから一意お盡しするためにはどうしても今までの公職に携つてゐるわけには參りませぬので去る十二日潔ぎよく大正十年以來の辯護士業も捨てました、その他關係してゐた公職も辭して、これからは專心府民の公僕として調查室に閉じ籠り明るい府政の側面援助に乘り出す覺悟です

佛印へ全南海苔進出

半島縮刷版

【麗水】東亞共榮圈の全市場を目ざして朝鮮海苔の飛躍は目ざましく今回佛印よりドッサリ註文に接したので同地に販路を開拓することゝなつた、朝鮮海苔荷受組合麗水支部の朴支部長は包み切れぬ悅びを左の如く語る

佛印に海苔を輸出するのは今回がとが初めてゞある、日本の海苔としても恐らくこれが嚆矢であらう今回は數量は大したことではないが新市場開拓といふ意味から大いに意義がある

警察部各課に神棚

【春川】百八十萬江原道民の治安の元締である警察部長は指導者たるべき者の心構へは何事も率先し垂範にありといふ固き信念の下に今回部長室を始め部內の各課に神棚を設けて去る八日の大詔奉戴記念日をトし江原神社の前崎禰宜を招き神宮大麻並に江原神社の神璽の奉齋祭を執行し課員は毎朝交互にこれに奉仕して執務は神明の御前において眞に恥ぢざる銃後奉公を誓つて精進してゐるが、更に十二日から毎週水金の兩曜日を選び午前九時から一時間半部長以下部員及びこれに春川署員も加へて警察官講習所に集合して早山江原神社宮司より國體の本義に就て講演を聽取することゝなつた

貯蓄達成必勝の陣

【釜山】慶南道では戰時下銃後貯蓄の萬全を期するため各府郡別に年所得一萬圓以上の高額所得の貯蓄組合を結成することになり目下各府邑面で調查中であるが、先づこれが準備のため府貯蓄者の懇談會を開き三月末までには組合を結成、四月一日から事務を開始する

メダル文鎭も赤襷

【沙里院】黃海道沙里院高女學校長尾崎榮藏氏は嚴父時代から滿洲を往來した緣故繼續の手を通じて入手した英の錫、銀貨をはじめメダル、文鎭など百四十三點を秘藏してゐたのが、目下擴げられてゐる補助貨幣の回收を契機にこの程邑當局へ全部献納方依賴した

一升に一圓の債券

【元山】府廳では改正酒令施行までの期間中買物に債券抱合せを行つてゐるが、このほど更に家庭用酒にもこれを行ふこととなり、一升につき一圓券を添賣させるものと見られてゐる

全北養蠶業に光明

【全州】全北では食糧增產の一環として農地調整十ケ年計畫を遂行し二千六百町步の林野並に荒蕪地を開發し一戶平均五段步の自作農地を設定してゐたが開墾地は概ね赤土で肥料不足のため耕作に適せず耕作地の廢棄を希望するもの八割に達してゐる狀態で道當局ではこれが利用厚生に頭を惱ましてゐる折柄、たまく鐘紡の研究によつてこれらの開墾地は桑樹栽培の適地でありまた羊毛代用として重寶がられる桑樹皮の飼育に適してゐるので十八年度から三ケ年計畫を以て二千六百町步の不毛地に桑樹栽培を斷行することになつたが初年度においては春蠶一萬六千五百貫時價六萬六千圓の生產は問題なく三ケ年後には最少限度四百萬貫四千萬圓の收益を得ることゝなり全北養蠶界の今後一大飛躍をなすものとしてその成果を各方面から期待されてゐる

林檎の屑からお酒

【平壤】食糧政策に支障のない原料を用ひて酒を醸造し生產戰士をはじめ左翼戰士に喜ばせようと平壤稅務監督局では代用原料による代用酒の醸造について一般醸造業者と共に研究を重ねてゐたところ、この程果實酒許可願ひが出たので同鑑定課で檢討を加へた結果これならといふ自信を得るに至り、取敢ず五百石を目標に今春から醸造することになつた、この果實酒は林檎を主原料とするもので黃海道產の林檎約三割の屑を加工しブランデーを生產せしめるが、これは從來の果實酒と違ひ四十五度內外の酒精分を含有し極めて芳醇な酒である

大いなる祭 【69】

中野實(作) 三芳悌吉(繪)

愛と彈丸と (三)

『実々……』と瀨時英も腕をはずさせて思はず强く彼女の手を握りしめたが、辛うじて自制した。

『君を疑つてすまなかつた。だが、僕は同志をこのまゝ見捨てゝはおけないのだ』

『だから、あたしに任せておいて頂戴』

『君に……』

『さうよ。あたし、きつと、その紙片を何處かで手に入れたか誰の口を割つて見せますわ』

『しかし……』

『ね、お願ひ。あなたがこれから陶々居へ行くことは、見すく殺されにゆくやうなもんですわ。相手は張一人ぢやないんです』

『それは覺悟してゐるよ』

『だからお願ひだから、あたしに任せて。あなたをそんな危ないとこへ、いやいや、そのうちに行つてもらへる時が來ると思ふわ』

『その時が來たら、僕は喜んで君を迎へるよ。』

『え、ほんと?』

実々は瞳を輝かして瀨時英を見つめた。

『ほんとだ』

瀨は疼くやうにこたへた。

『しかし、実々、永遠に僕たちは心から愛せないかも知れない』

『どうして?どうしてですか』

『僕たちのやうな任務についてゐる者の宿命だよ』

『そんなことはありませんわ』

『しかし、蔣介石は、君も知つてあるとほり、革命のためには、貞操をも捧げよと女に要求してゐるのだ。上海で徹用に殺された丁先生の女秘書もさうだつた』

『だから、あなたは、私にもほんとの愛情がないといふの』

『だから、あなたは、私にもほんとの愛情がないといふの。……もし、この日本人の總督へたなるぐらゐなら、あたし、こんな運れて來る食堂へなくるやあしなかつたわ』

だんく実々の心づかひが身にしみてくるにつけ、瀨は、あやふく自分を失ひさうになつた。誠の涙にあふれた双眸、愛を求めてゐる濡れた唇、何處にこの女が重慶側の女密偵として、今はもう疑ひをさしはさむ餘地があらうか。

(しかし、しかし……)

瀨は理性を取戾して云つた。

『よし。では、任せよう』

『ぢやあ……』

『しかし、斷つておくが、僕は決して君が僕たちの陣營へ參加したものとして、許すのではない。君は今自分の味方を裏切つたと云つたが、僕も、君を許すことは、同志を裏切つたことになるのだ』

『では、瀨さん、あなたはまだ私を……』

『さう。敵だ』

瀨は嘲をこめて呟いた。

『仕方がないわ』

実々は頷きながら獨言のやうに云つた。

『あたしは、まだなんにも證をたてゝゐないんですものね。でも、』

『よさう、もうそんな話は』

瀨はふり拂ふやうに云つた。

『え、よしませう。でも、私はあなたにお約束したことだけは果します。たとへ、あなたが私を信じて下さらなくとも、あたしを愛して下さらなくとも……』

実々は美しい眉の間から決意を漲めて、じつと涙をこらへながら呟いた。

新刊紹介

▲綠旗(二月號)『現下の外交戰の形相』奧平武彥『增產と錬成を語る』座談會『人口問題の基本理念』須江杢二郎 叙事詩『御東征』金村龍濟、創作『朝鮮農村物語』事松鵬彥『鴨綠江』(新連載)湯淺克衞其他(五十錢、京城、初音町二〇〇興亞文化出版株式會社)▲朝鮮公論(二月號)『時局下農業再編成に就て』座談會其他(五十錢、京城、本町五ノ一六、朝鮮公論社)

ラジオ 16日

朝 七・〇〇『戰ひ拔く氣魄』宍戶好信▲九・〇〇戰時家庭の時間1『無駄なし生活への突進』河合良成2『食物を大切に致しませう』德川彩子▲九・三〇(城)國語會話の時間(城)音樂▲一〇・〇〇ウタノオケイコ『ウメノハナ』高津トシ▲一一・〇〇日出國民學校兒童

晝 〇・三〇1フルート獨奏『十二の小品集』作品二八 河村秀一2マンドリン三重奏▲無言歌外▲一・〇〇朗讀 賀茂眞淵の『書意』▲二・〇〇大東亞地理『タイ國の話』宇留 三島通陽▲二・三〇(城)通信の話

(鮮語)李昌風▲四・〇〇語國(二)春の雨 國語放送研究會▲四・三〇(鮮)神代物語(一)琴川寬

夜 六・〇〇(大)武將傳『源義家』石橋恒男ほか▲六・三〇(城)1對談(鮮語)星野忠山力ほか、2對談(鮮語)『隣組情報』西男ほか▲七・三〇國民合唱『木蔭の歌』指揮 弘田龍太郎▲八・〇〇1獨唱と箏『千鳥の曲』ほか三浦環、宮城道雄ほか2(大)放送劇『聯子』小澤榮太郎ほか▲九・〇〇1(城)歌曲『羽衣』ほか(鮮語)安仁淑ほか2(城)野談(鮮語)歷代列傳(四)申鼎言3(城)漢詩(鮮語)梁艇丹

健民生活に
ライオン齒磨
大切な齒は良い齒磨で

京日案內
案內料金(前金)
種別 一件一回稅込
一號型(三行) 金參圓五拾錢
三號型(十行) 金五圓五拾錢
求職一號型 金壹圓六拾五錢
原稿は前日午後三時まで廣告部へ御問合せの事

一號型(三行)
求職 中等教師教員資格有 姓名在社 四一號
求職 高等文又は官公署事務員を希望 他も可 昌信町
職工 注文洋服一級及二級職工 募集 本町三ノ二三 トモエヤ洋服店
貸家 本町附近に 家賃 解決 電話 本町
文化住宅 五萬圓程度の内地人式の住宅を求む
生後 十日の男子を養子に貰はれる方
看護婦 急募
モーター 一馬力及三馬力 中古品 至急
用達 商店員 申入
求店 店舖賣買希望
素人下宿 內地人
下宿 京城日報社 飲仕附近
寫眞 修整 技師一名
齒科 技工 齒科醫院
給仕 募集 年齡十五六歲男子 有
貸間 貸事務所

二號型(五行)
住込炊事係募集
女給 入用
小使掃除婦 急募
賄婦至急求む
賣物 電動機
工場讓渡す
女子事務員採用

三號型(十行)
社員採用 日興社工場
洋服職工採用
タイピスト 交換手採用
看護婦募集
間組朝鮮支店

新京行女店員募集
給仕採用 川島屋證券 京城支店
交換手急募 第一ホテル
求む賣家 富國徵兵
女店員數名採用 明治製菓賣店
女事務員募集 京城日報社

ピアノ調律 各種樂器一切 事務用具 電氣機具 修理專門 東西樂器調音社 京城府寶町一九六
都旅館 京城南山町
內科・小兒科 醫學博士 姜乾夏 京城府益善町三四
性病 醫學博士 高峰潔
生徒募集
朝日性病科 皮膚泌尿器科
京日案內廣告の御用命は
洋裁生徒募集
ケイコーミシン 東エミシン株式會社

大陸劇場 十四日より 日本ニュース 鐵道信號 女の手
浪花館 十六日より上映 日本ニュース おとこの市 ほか
新富座 十四日より四日間 文化映畫 木曾路 あべこべ劇場 お市の方
東洋劇場 劇團星群公演 シベリヤお菊 四幕
喜樂館 二月十四日より五日間 日本ニュース 鐵道信號 女の手
京劇 日本ニュース 女のたたかひ
城寶 十五日より二十一日まで 日本ニュース 女のたたかひ
鍾路文化劇場 十三日—十七日 海の交通信號 授業料 日本ニュース
明治座 十五日より時間表 大相撲ニュース 愛の世界
京日文化劇場 十五日より十八日まで ノモンハン國境記錄 逞しき草原 國技大相撲 日本ニュース 獨占封切
若草劇場 二月十五日より十八日迄 日本ニュース 國技大相撲 愛の世界
城南劇場 十四日より十八日まで 日本ニュース 健康は國のもの 英國崩るる日
中央劇場 十四日より十八日まで 日本ニュース 文化映畫 英國崩るるの日
和信映畫館 十一日より十七日まで 日本ニュース 慈雨 鴉 氣眼鏡
朝日座 十三日より六時開演 清水爆笑隊
桃花劇場 十五日より十七日まで 春香傳 借り花嫁

日本乾電池 京城工場落成 高砂工業株式會社 東京・大阪・京城・天津

料塗酸耐火防空防 ラッカー外塗料製造 永岡化學工業所 京城府南大門通 日本生命ビル 電話本局 0231 4490 工場 京畿道始興郡 電話永登浦 253

Columbia 洋樂レコードは三洋堂へ 各社カタログ進呈 本町二丁目 電本七〇〇八
フイルム ツバメ寫眞機商會

京城服裝女學院 本科百名 洋裁生徒募集
タイピスト採用
鐘淵朝鮮製鐵
公示催告
商業登記公告

腎臟疾患 危險なる尿毒症、高血壓に推賞せらる アルワチン 日本藥品洋行
神經痛 ロイマチス劑 アトカルミン錠
腸 全國官公立病院御採用品 乳酸菌製劑 下痢、消化不良、腸カタル、便秘等 エンテロノン 日本藥品洋行

女のたたかひ 逢初夢子 宇佐美淳 笛美子 草 清新溌剌の新星相馬千惠子が第一線スターを約束される輝かしき登場 上映中 京城寶塚劇場 京城劇場 同時上映 國技大相撲 十八年度春場所

頓服藥 ひろ喘息藥 キカン支ゼンソク專門! 東京市下谷區御徒町三丁目
月やく とゞこうりお困りの方や御心配の人 中尾本家

中學に行かれぬ 勤勞獨學靑少年諸君にうれしいニュース 時間と學費に恵まれぬ勤勞獨學靑少年諸君の爲今度東京府立中學校の各先生が講義された一パン新しい中學講義錄が出來ました。朝晚仕事の餘暇自宅獨習一年三ケ月で中學校の全科が卒業でき、立派な卒業證書も貰へます。 まづ勉強! 見本一冊無代進呈 ハガキ下さい 東京市牛込台町一ノ七 東京豫備學校

第貳拾參期決算公告 (昭和拾七年拾貳月參拾日現在) [illegible]

夕刊
京城日報
發行所 京城日報社

南方經略の中樞地 力強し新生の昭南

マライ方面最高指揮官 攻略一年の談話

【昭南特電十四日發】シンガポール攻略一周年にあたりマライ、スマトラ方面最高指揮官は十五日左の如く談話を發表した

昭和十七年二月十五日シンガポールを完全に攻略し積年に亘る英國東亞侵略の最大據點を覆滅してよりこゝに滿一周年を迎ふ、感慨一入深く、こゝに一死奉公 天皇陛下の萬歲を奉唱して護國の鬼と化せし忠勇勇士の尊き英靈に對し新たなる感激をもつて敬弔の誠を表す、シンガポール攻略作戰成功の原因は御稜威の下皇軍の戰略的優越によることもとよりなるも、上は將帥より下は一兵に至るまでわが旺盛なる攻擊精神と毅然たる必勝の信念を堅持し、彈丸雨飛の間を勇敢奮鬪、凡ゆる苦難を克服して戰鬪に邁進せし精神的活躍にまつもの頗る多し

今や戰ひの段階は全く一轉せられ南方經略の中樞として新生の力強き建設の日に月に進みつゝあるの秋、一年前を回顧して當時における將兵の勞苦と勞苦とに思ひを致すとともに更に緊張一番努力を綿盡して大戰完勝に邁進し、もつて東亞永遠の平和確立に努力せられんことを望むや切なり

東條首相參内

【東京電話】東條首相は十五日午前九時四十分宮中に參内 天皇陛下に拜謁仰付けられ一般政務につき奏上した

航空乘員、大量養成 十五ヶ所を增設

遞相答辯

寺島遞相

【東京電話】寺島遞相は十五日の衆議院戰時行政特例法委員會で山崎英次郎氏（山形）の質問に答へて左の如く言明した

航空機乘員養成に關しては遞信省としても最も努力してゐるところであつて、本年度は十一ヶ所の地方乘員養成所を十五ヶ所に增設するとゝもに、既存施設に對しては多少無理をしても出來得る限り多數の要員を收容せしめる、また高等乘員養成所としては松戶の中央乘員養成所のほかに本年中に福山に陸上機の中央乘員養成所を、長崎に水上機の中央養成所を開設する豫定である、なほその他に遞信講習所の施設も考慮してゐる、さらに國民の豫備的航空教育を普及せしめるため、國民學校に對しては模型飛行機、中等學校に對しては滑空機、高等專門學校以上に對しては練習機などを備へつけしめて航空技術に對する認識を高めるつもりである

南方航空運營 日本航空を中心

【東京電話】十五日の衆議院航空法委員會で上原三氏（群馬）の質問に答へて寺島遞相は將來の南方航空は大日本航空を中心とする旨左の如く述べた

南方航空路は現在軍が取扱つてゐるが、將來はさきに大東亞建設審議會の交通部會で決定した如く帝國政府が大陸において把握することゝなり、その場合大日本航空が中心となつてこれが運營に當ることゝなろう、その場合同社の機構、資本の問題も當然これに即應して解決されるはずである

つこれが一國文化に寄與することは甚大なるものがある

橋田文相 政府としても問題の重要性に鑑み種々施策を行つてゐるが、その性質上他方面の研究調査を必要とするので短時日間には解決出來ない、今後ともこれが急速實現を期して努力する、假名遣ひ問題についても國語審議會設置以來研究をつづけてをり、遠からず成果を得ると思ふ

かくて質疑を終り次いで高橋議員より議案件について報告あつて同十一時五十八分一旦休憩

藏相、財政演說

貴院本會議

【東京電話】十五日の貴院本會議は午前十時十分開會、藏相の財政演說あり、ついで質疑に入り

田中館愛橘氏（無所屬） 政府はさきに重要漢字を制定せられた、しかし重要漢字に併行して重要假名遣ひを定めるべきである、重要な假名遣ひを制定するなら混亂せる漢字問題は充分解決し得るし、ひいては修業年限の短縮も可能となり、か

貴院豫算總會

【東京電話】十五日の貴院豫算總會は午前十一時八分開會、豫算各案に對する委員會ならびに分科會の運營について取扱ひ方針を決定したが、この方針については今後の模樣により變更する場合もあることゝし、次で首相藏相より說明あり、十一時三十八分散會、午後零時三十四分再開の後直ちに休憩に入る

來月二、三日頃可決

總豫算 貴院の取扱方針

【東京電話】十八年度豫算案に對する貴族院豫算總會の審議方針に關しては十五日午前開會の總會劈頭、林委員長の提案に基き協議を行つた結果、つぎの通り決定した

一、豫算總會の審議期間は十五日より廿三日までの九日間とする
一、各分科の審議期間は廿四日より廿六日までの三日間とする
一、最終豫算總會を廿七日に開催し、各分科主査の報告をまつて採決を行ふ

右の結果豫算案の本會議上程は三月二、三日頃となる見込みである

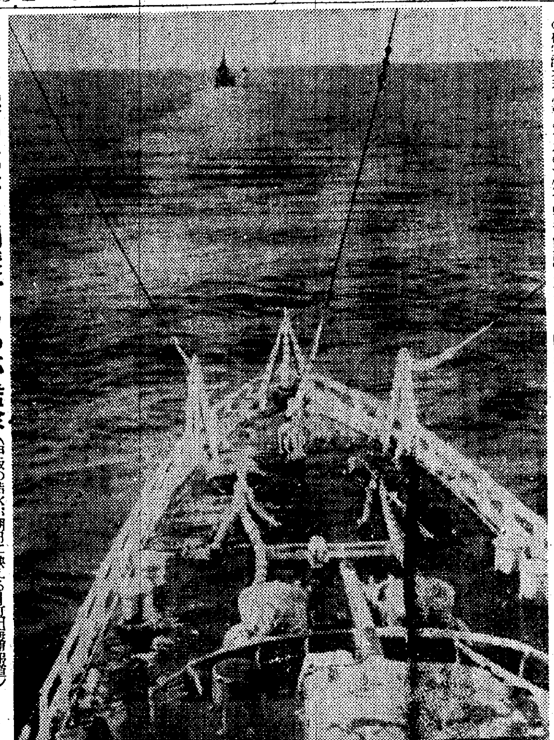
嚴寒の北洋を制壓するわが艦隊（甲板の結氷が朝日に映える＝海軍報道班員撮影＝海軍省許可濟第二〇一號＝顯送）

餘りに的確な命中

復舊隊員から漏れる嘆聲 昭南海軍部建設隊一年

【昭南にて十五日海軍報道班員發】英國が百年の東亞侵略の基礎を築き、巨額の軍費を注ぎ込んだシンガポール大軍港、大要塞、はるばる本國から回航したプリンス・オブ・ウエルズとレパルス兩不沈戰艦によつて戰爭必勝を確信したが、開戰劈頭出でず兩不沈艦をわが海の荒鷲はマレー沖に迎へて轟沈し、相次ぐ陸海航空部隊のマレー進擊に上陸するに及び脆くも十五日不落要塞を開け渡したのであつた、それから一年、この地の防衞、建設に併せてジャワ、スマトラ、ビルマ方面の三大作戰が、新年昭南を基地として遂行された、たゞよくもやり遂げたものだ、感銘を深くする、しかも作戰はこれからである、日本人も現地人も大東亞確立のため最後まで戰ひ拔く覺悟が固い、爆擊はもう完全に拂拭された、かつて燃えるタンク、火を吐く地雷原、潰滅した岸壁を最後に敵性米英艦隊のあとに新生大東亞の逞しい動きを見る、報道班員は感銘深く昭南海軍の一年を、この日戰後に報告する

×　×

偵測の常套手段で正確日本を最後まで屈服せしめ得ると信じてゐた英國は、シンガポール要塞の不落を宣言する一方、レパルス、プリンス・オブ・ウエルズ兩艦を東洋に回航したが十二月十日夕刻わが海の荒鷲によつて轟沈されたため、英國必勝の信念は遂に搖れ動いた、シンガポールの陷落はこの時既に決定したともいふべきである、降つて昨年二月八日〇〇を發つたシンガポール攻略海軍部隊は十一日の紀元節をクルアンに迎へ十四日午後九時トラツクに分乘して午後二時ジョホールに着いた、この前日わが海軍先遣隊は報道班員と共にジョホールに赴き、陸軍と協力してコースウエー橋を渡り十四日正午戰車と前後して陸軍からセレター軍港に既に突入し敵海軍司令部樓上に軍艦旗を高く掲げたのである、續いて同夕〇〇司令官は敵が周章狼狽、逃げるに取亂したまゝの敵司令部に入り歷史的海軍々港建設の一頁を記錄した

×　×

五萬トンの浮ドツクは爆沈し、巨大なクレーン群は折れて海中に顚落し、大小艦艇は港內至る所に自沈或は擊沈され、岸壁には二重三重の敵爆擊が殘され、重油が流れて海は焰となり、數十のトーチカは燻つてゐる、埠頭の爆發あとが傷とし、宿舍はわが爆擊に遭つて殘骸な姿を留めるもの一つなく、室內は散亂して目をそむけしむる重油タンクの紅焰が天に沖し、煙を吹くばかり港を照してゐる、市街にも火があがつた、砲聲に交つて後方の山の向ふは赤々としてゐる、午後八時三十分陸軍へ連絡に出かけてゐた〇〇參謀から敵司令官パーシバル降伏申入れの無電が屆いた、最後のブランデー二本が乾杯のために拔かれ、ローソクの灯影搖れる司令官室から感激は軍港一杯にこだました

×　×

一方シンガポール攻略戰に參加する海軍陸戰隊を乘せた船は二月八日午前零時四十五分プロコンドル南方三十浬沖合を南下した、恰度月の出端であつた、突如二百米の至近の海面に敵の潛水艦が現はれわれに砲擊を浴びせて來た、瞬く間に船は火に包まれ航行の自由を失つた、武裝のない悲しさ如何ともすることが出來ない、僅かに小銃、機關銃によるわが最後の抵抗に敵は潛航逃走した、被害は大きかつた、艦橋や船で約五時間も消火に努めた、しかしこの偉い犠牲〇〇が見事とつてくれた一日〇〇に引かへした部隊は戰士軍來ジョホール水道に一番乘りしたが先發部隊が既に配備に着いてをり、司令官旗を仰いだ時は武勳拙さに一同泣いたのである、わが警備隊施す術なきを知つた敵海軍司令以下は一月廿九日早くも逃走した

×　×

二週間前後軍港は無主の空家となり、戰爭のあとが傷としてゐた一日も早く復舊させねばならぬ、航空部隊、工作部隊、港務部隊が空路或は陸海から到着し、十五日から復舊が始まつた、天を蔽ふ重油の煙の切れ目から見えるものは正確無比なわが爆擊のあとばかりである、手荒いことをやつたものだもつと手加減して欲しかつたと復舊隊員から歎聲が漏れる程に悉く命中してゐる、工場の重要部品は殘りなく敵が爆破してゐた大格納庫には巨彈が二發も命中して爆碎の跡を留めてゐる、航空廠の機數機が飛散してゐる、航空廠の發電機だけが有難いことにまだ動いてゐた、復舊作業にどんなに役立つたことか、整理には苦力が必要なので手分けして集めた、岸壁は終つたが水道が止まつてゐるので水浴などは思ひもよらぬことである、燃日汗と重油にまみれ、熱帶の強烈な太陽に照らされながら作業は進められた

×　×

二月二十日わが海軍艦艇に捕へられた艦船が昭南港に入つて來た、武裝した艦艇、水雷艇など數へれば〇〇隻、シンガポールを逃げ、スマトラ、ジャワに第二回の防禦を築かうとした敵を哨戒中の我海軍が十三日發見し艦艇と協力してムントク沖で捕捉し擊沈したのであつた、このため敵のシンガポール脱出の企圖破れパーシバルは敵前降伏の決意を早めたとさへ傳へられる、船にはレパルス生き殘りの兵、陸海軍々人、敵性婦女子などが乘り、港務部岸壁につけ、十名の兵が警戒のため乘込んだが二隻に一人の警備では心細くて、夜はピストルを抱いて寢たといふがいま捕はれた彼らは朗らかに港務部艦艇に勤務してゐる、三月一日港務部が軍艦旗をあげ同三日航空廠が開所した、そのうち電燈がつき、水道が出た、現地人SSドレー君、アブドール・ガニーの兩君が現はれお目出度う、みんな日本のためにと働きたいとやつてゐますと復歸を願ひ出た、英國時代ドレー君は電氣班長、アブドール君はラフルス大學出身の書記であつた、航空廠の復舊は兩君の協力で工員が集り思ひがけなく捗つた

×　×

ケツペル港には陸海軍共同修復の結晶が實いた、十五、六兩日兩者協議を遂げ、擱坐した敵艦船から港內の機雷敷設海圖を發見したため港內の清掃は大いに進捗した、造船所は見る影もなく爆破され、五千トン浮ドツクが擊沈され、機雷は港內をくらげの如く游ぎ、エンペイア・ドツクに自沈した一萬トン級商船タルシピアス號に更に陸から導火線を引いて粉碎すればかりになつてゐるのを發見するや直ちに掃海部工兵中尉を捕擄にすると同時に電纜を切斷した、大小船艇はジャワに持ち逃げようとしてをり、岸壁にはゴム、砂糖その他積殘し物資が山と積んだまゝ、燃え、六クレーン群は海中に折れ、プクン、サンバウ兩島の油タンクは炎々と二週間にわたり燃えつゞけた

×　×

港內掃海、航路標識、信號施設の復舊などは海軍が引受けた、二十三日早くも第一船を着けた、造船作業員が陸軍と同時に造船所に入り復舊に着手した、自國の上に對岸ブラカンマチ島から砲擊したため完膚なく破壞され、地圖一枚殘つてゐない、第四ドツクの沈船をマラツカ海峽に發見して曳行する途中敵潛水艦に追ひかけられるなど隊員の苦心は至る所で報はれた、沈船は最初現地人潛水夫を使用して引揚げたが、その後特工隊が參加して急速に激增し既に大小二百隻、タンカー二隻を浮上させ多量の戰爭資材の引揚げに成功した、機雷清掃港內整備、造船所の修理完成に八月一杯かゝり、その間敵勢裡にジャワ、スマトラ、ビルマ作戰の諸準備が進められたのである、國際日本人の滲つた苦心も戰鬪員に劣らぬものがあつた

獨、追擊に轉ず

ハリコフ戰線有利化

【ベルリン十四日同盟】ハリコフ戰線の獨軍右翼は十四日朝來大規模の反擊に出た模樣で數時間にわたる激戰のゝち、赤軍陣地を突破し機甲部隊の一部は遠く外側に迂回して包圍の態勢をとつたゝめ、同方面の赤軍は苦戰に陷り、遂に東方へ退却するに至つたと傳へられる、獨軍は吹雪をついて後退する赤軍を急追、その退路を遮斷して殲滅戰を展開中といはれ、戰車と協力する一攻擊部隊のごときは十三日だけで敵戰車二十七、對戰車砲二十四、野砲十一といふ大戰果を擧げた

南方の頽勢に焦慮した赤軍は、ついで全力を東方地區に集結し必死の猛攻を開始したが、防衞線を死守する獨軍のため、大損害を蒙り赤軍の攻勢は全線にわたつて頓挫を來してゐる模樣で戰局は依然極度の緊張を示してはゐるが、獨軍の形勢が幾分好轉したことは疑ひない

泰、緊急議會招集

【バンコック十五日同盟】泰國人民代表議會議長は十五日午後特別緊急議會を招集した

ベネズエラ、大西洋憲章に參加

【ブエノスアイレス十四日同盟】カラカス來電＝ベネズエラ政府は米英兩國政府に對し、大西洋憲章に參加する旨十三日報告した

民衆、釋放を叫ぶ

ガンジー翁容態不變

【ストツクホルム特電十三日發】ボンベイ政廳は十三日ガンジーの容態につき左記の如きコンミユニケを發表した

ガンジーの容態は斷食後四日目としては滿足すべきものと認められよう、しかして印度政界各黨代表は來る十八日デリーにおいて會議を開きガンジー翁の斷食によつて生じた新事態を討議することゝなり、前マドラス州知事、ヤンズー・マハ・ン總裁、ベルガン州首相らを始め各派有力者百五十名に對し招待狀が發せられた、一方印度國內の情勢は日に日に險惡の度を增しつゝあり、ガンジー斷食第三日たる去る十二日、印度各地に民衆の示威運動が行れ、大都市ではガンジーの卽時釋放を要求する示威行列が催され、なほ全國工場の大部分は閉鎖された

ソ聯軍、辛くもウオ市突入

【ベルリン十四日同盟】東部戰線からの報道によればウオロシーロフグラードの攻防は數日來極度に重大化し、獨軍は吹雪の中に壯絕血みどろの攻防戰を展開赤軍は十三日遂に北部郊外地の一角に突入するに至つた、獨軍の抵抗も激烈を極め勇敢な反擊に出で赤軍の攻擊を阻止したが、赤軍は北、東、東南の三方面から戰車部隊を先頭に攻擊の手を緩めず多大の犠牲の後遂に同市撤收を發表するに至つた

數日にわたる激戰の結果、同方面の赤軍の損害は特に甚しく、北部地區で步兵部隊が全滅したほか同市に通ずる軍要道路を確保せんとした部隊も獨軍東部隊の反擊で殲滅的打擊を被つたと傳へられる

ロストフを撤收

獨軍、諸施設を破壞

【ベルリン十四日同盟】獨軍當局はロストフおよびウオロシーロフグラード撤收につき十四日夜左の如く言明した

獨軍は兩市撤收に先立ち市內外の重要軍事施設を徹底的に破壞し、移動し得る兵器、資材は傷病兵とともに豫め悉く後方に移動させた、部隊の撤收は軍事施設の破壞完了を待つて實施され、赤軍の猛烈な攻擊を排して秩序整然と行はれた

獨軍發表戰況

【ベルリン十四日同盟】獨軍司令部十四日發表＝一、ノヴオロシースク地區に於ては赤軍は大部隊の上陸部隊をもつて攻擊し來つたが擊退された、獨軍急降下爆擊機隊は敵陣ならびにノヴオロシースク港南岸の敵艦船を攻擊、輸送船二隻を擊沈した

一、ドン河下流およびドネツ上流においては敵の攻擊は愈よ激化しつゝある、獨軍中部隊は敵の頑強な抵抗を排除して敵機甲部隊を擊破、敵戰車三十五台を破壞した

一、ボルコクとラドガおよびレニングラード附近においては白兵戰が演じられ獨軍は敵戰車四十九台を擊破した

獨、プリマス空襲

英海軍基地に巨彈

【ベルリン十四日同盟】獨軍筋の言明によれば獨軍は十三日夜獨空軍の大編隊をもつて英國の重要な海軍基地プリマスに猛襲、同地の造船所ならびに防空陣を爆碎して軍港ならびに市街地に對し巨彈の雨を降らせ、市內の要所に火災を生ぜしめ、さらに別動隊は英東南岸の軍事施設に對し猛烈な爆擊を加へ盛大な損害を與へた

右爆擊に參加した獨空軍部隊は全機無事基地に歸還した

長距離砲も火を吐く

【ベルリン十四日同盟】ドーバー海峽の佛沿岸に布陣する獨長距離砲は十四日早朝一齊に砲門を開き對岸の英軍陣地に對し猛烈な砲擊を加へた

對日反攻に焦躁

米英蔣の往來頻り

【ブエノスアイレス特電十四日發】米國務省當局筋の洩すところによれば南太平洋反樞軸軍司令官マツカーサーは、過般英印度軍司令官ウエーベル、アメリカ代表ならびに蔣介石の三者間に決定をみた對日作戰に更に檢討を加へるべく近く各地をうつて一丸とする對日反攻作戰を議すべく目下各所において一連の軍事會議が開かれつゝあるといはれる、右情報によれば西南太平洋方面においてウエーベルと會見の豫定であるといはれる

過般米陸軍航空隊司令官アーノルド、同じく米陸軍補給隊司令官トマーブエールらがカサブランカ會談の後イギリス軍首腦部を同道、蔣介石を訪れたのもこの一連の軍事會議の一部をなすものと見られる

樞軸空軍活躍

チユニジヤ戰線

【リスボン十四日同盟】チユニジヤ戰線は依然全面的に膠着狀態を呈し、十四日も大規模な戰鬪は見られず、樞軸空軍の活躍が報ぜられたに止まつた、リビヤ國境方面から海岸沿ひに侵入したモントゴメリー麾下の英第八軍先鋒は去だにベンガルダース附近のロメル軍後衞と對峙したまゝ樞軸軍の猛爆擊をうけて立往生の恰好といはれ、さらに南方砂漠地帶に出動した英軍機械化部隊も數回にわたり擊退され目的を達せず、英軍はロメル軍の堅陣マーレス線に全然近づき得ぬ樣子である、チユニジヤ北部ならびに西方戰區でも偵察戰の活潑化が報ぜられるのみである

勃前陸相、暴漢のため暗殺

【ストツクホルム特電十三日發】ソフイヤ來電によれば、前ブルガリヤ陸相クリストフ・ルコフ將軍は十三日夜自宅前において數人の暴漢の襲擊を受け暗殺された

同將軍は熱烈な國家主義者として知られ、一九三五年から一九三八年まで陸相をつとめ、その間ブルガリヤ陸軍を近代的基礎の上に再編成した功勞者である

米、加新聞更に制限

【リスボン十四日同盟】アメリカおよびカナダにおける新聞紙の發行は用紙不足のため制限されてきたが、四月一日よりこれをさらに制限されることゝなつた、すなはち各新聞社は新聞紙の大きさおよび頁數を減少、新聞用紙の消費量を一割減ずることゝなつた

一方ブラジルでも用紙不足は近來特に甚しく、すでに各新聞社側は手持用紙を使用し盡してゐるといはれる

消息

◇森茂氏（城大教授）十五日〃ひかり〃で歸城
◇細川正一博士（京城府立順化病院長）十五日新任挨拶の爲來社
◇澤崎修氏（京畿道副社長）十五日入城半島ホテル
◇惡鬼賢六郎氏（朝鮮商議會頭）十四日平壤へ十七日歸城豫定
◇佐藤政親氏（東亞貿易經理課長）十五日〃大陸〃で中支へ、三月八日歸城豫定

先づ治安の確保へ

國府、第二回軍事會議

【南京十五日同盟】國府全國軍事會議は十五日午前十時國府大禮堂において開會劈頭汪軍事委員會委員長は戰時下國軍の任務を說きその奮然蹶起を要望する烈々の訓示を行ひ出席全幕僚これに應へて戰時國策に寄與すべき覺悟を固めた、ついで軍事力强化と治安確保を中心とする六十餘件の重要議題につき愼重審議に入つた

【南京十四日同盟】國民政府は參戰以來政治、經濟、文化の各部門にわたつて着々と戰時體制を强化しつゝあるが、これに對應する國府軍事力の强化は大東亞戰爭下後方を擔當する國府に課せられた重大任務にかんがみ、國府軍事委員會は十五日より三日間にわたつて第二次全國軍事會議を招集、國府參戰後の新事態に對處する國軍の任務について重要協議を行ふことゝなつた、しかして同會議には武漢行營參謀長楊揆一大將をはじめ、第一方面軍總司令任援道、第二方面軍總司令孫良誠、第一集團軍副總司令龐炳勳五氏以下參謀各師、旅長など八十餘名、中央側より軍事委員長以下關係官二十餘名列席し汪軍事委員長より、戰時下國軍の任務について重要訓示を行ひたるのち各提案の審議を行ひ、ついで

一、軍事力强化
一、治安の確保
一、大東亞戰爭完遂

などを目指す六十餘件の重要議題について愼重討議を重ねる

なほ今次會議は一昨年大東亞戰爭勃發直後開催された作戰會議以來はじめての軍事會議であるばかりでなく華北を含む全國の將領がはじめて一堂に會し、參戰下の重要な軍事を討議する點に劃期的意義があり今次會議を契機として治下全域の治安確保に磐石の重味を加へるものとして期待される

猛烈な下痢に
腸チブス 小兒疫痢 赤痢 ジンマシン 惡阻（つはり）
内用 ビスラートル
錠狀二〇グラム アンプレ一入
▲價▼ 三圓八〇 二圓 一〇圓
東京・神田・鍛冶町 國友商店

朝鮮總督府規格品
ダイカ化粧料

改訂版 新學期
農大の講義錄
農大農學講座 農學專門學校程度講義 月一圓廿錢一年半修業
農大農業講義 獨學で立派に農學校卒 月一圓十錢一年で修業
農大拓殖講義 大陸で是非必要な知識 月一圓廿錢一年で修業
内容見本無代進呈 ハガキで今スグ申込メ
東京市澁谷區 營農塾松原大内 東京農業大學刊行會

純正強力 女性ホルモン
月經障害 慢性頭痛 憂鬱倦怠 婦人科諸症
女性 生理痛の解消に
純正品なるを以て副作用なく而も注射よりも簡單で效果の卓れたナポロン錠が特に推奨さる。
錠・ペスタの他内服用としてナポロン錠・ビーナポロンあり
ナポロン
東京市神田區鍛冶町 大木合名會社

INABATA
新時代の 榮養 消化劑
陰濕なる季節に於ては胃腸の弱化卽ち抵抗力の低下を防止せねばならぬ之がためにはビタミンA・D乳酸菌消化酵素、燐酸カルシウムを豐富に含有する本劑の服用が推奨される
250錠 2.00 750錠 6.50
アイオミン錠
發賣元 株式會社 稻畑商店 大阪市南區順慶町二丁目
製造元 合名會社 日東保健科學研究所

純正眼藥
眼疾！
治療と豫防に 視力の恢復に 快適に奏效！
結膜炎 トラホーム 充血 淚眼症 霞み目 疲れ目
●爽やかな點眼感と殺菌・消炎・鎭痛・收斂の優れた作用は、心地よく眼疾を治療し且つ豫防します。
●眼の疲勞解消の特殊作用は視力を恢復强靱にして能率を倍增します
二五錢・四五錢
スマイル
總代理店 株式會社 玉置商店

感冒 扁桃腺炎
テラポールの內服による殺菌作用はインフルエンザ菌にも極めて强烈にして感冒の初期に於て殊に奏效迅速なり。從つて肺炎への進行を阻止し快せしむ。
大餘 二〇錠 一〇〇錠
第一製藥株式會社 東京日本橋 大阪道修町
テラポール錠

敵の要塞に日章旗高し

少國民へ放送 次は君らの番だ

鈴木宗作中將

【東京電話】吾ら一億國民が喉のかぎり感謝の萬歳を絶叫したあの感激の朝——二月十五日、英國百年の東洋經營の牙城シンガポールは去年のこの日遂に無敵皇軍の武威の下に屈伏したのだ、この日雄々しく山下將軍の膝下にあつて敵將パーシバルの降伏の姿を、洽ねき御稜威の感激の中に見守つた陸軍中將鈴木宗作氏は、朝午前九時國民學校朗讀講話の時間に『シンガポール攻略記念日に當して』と題しAKのマイクを通じて當日の感激を全國の少國民に傳へ次代をになふ戰ふ銃後のよい子供達に大きい感銘を與へるとともに『僕ら私達も』米英撃滅のために一死御奉公の覺悟をいよ〱固めさせた 以下は同中將の放送內容要旨である

……◇……

昨年の今月今日午後私は山下將軍と共に第一線に出て有名なブキテマの前方にある高地の上に立つて戰線を展望してをつた、全線に亙りわが軍の攻撃は今や酣であつて、砲煙砲聲各所に城郭を掩め、新嘉坡市街の油槽は盛んに燃えその黒煙は天に沖して居り、總督官邸やカセイホテルなどの高い建物も指呼の間に認められ敵の司令部のあるフオート・カンニングの丘にはなほユニオンジヤツクの英國旗が翻つてゐるのが見えた、その間に横はる地隙は山また山といふ程度ではないがほとんど丘ともいふべき有樣で、丁度熊の皺を延べた樣に低い丘が起伏してゐる、一昨日以來の攻撃の經緯によるとその奥の二三座づゝを一日の間にわが軍が占領してゐるが、まだ二十數以上の線が連なつて殘つてゐる、一日にこれを二三座づゝとつて行くとまだ一週間もかかる その上シンガポール市街に突入してもその後方にはブランカンマチ島の要塞があり、左の方にはチヤンギーの要塞もある、これを攻略し終るためには、相當の日子が要る、準備した彈藥ももはや二三日を殘すに過ぎない、これではもつと砲彈の增加を計畫しなければならないなど考へながら司令部の位置に歸つて參つた所へ、第一線から『只今敵の軍使が白旗を掲げて來た』との報告があつた、そこで直ちに豫じめ準備して置いた要求書を持たして一參謀を戰線に派遣した、即ちわが軍は無條件降伏にのみ應ずる、それ以外の交涉には一切應ぜぬ、攻撃續行あるのみといふ意味である、所がその參謀が敵の軍使に會見すると彼が持つて來た手紙は降伏するといふ意味はなく傷病兵のため會議を開き度いといふ意味が書いてあるだけである

そこでわが參謀は降伏する意思があるかどうかとつめよつた所、敵の軍使は降伏する用意があるといふ、然らばこの要求書を持つて歸れ、同意ならばパーシバル將軍自ら來りて山下中將に會見せよわが軍は依然攻撃を續行すると言明してその軍使を歸らしめた、暫くすると敵の戰線の二三ケ所にチラホラ白旗が掲げられ始め、つゞいて午後六時半頃パーシバル將軍が來たといふ報告が來た、そこでこれをフオード自動車工場の一室に導きて休ませ、私は山下將軍に隨行して會見場に趣きあの有名なイエスかノーかの交渉となり午後七時五十分遂に敵は無條件降伏をなすに至つた

私は一年前を回想してこの偉大なる戰果を獲得した所以は一に御稜威の然らしむる所であると深く感銘致すと共に、この作戰において赫々の武勲を樹てしかも遂に殉國せられたる三千幾百の英靈に對し無限の敬意と謝意とを表しこれら英靈の御戰勲ありてこそこの戰果を獲得し得たことを痛切に感ずるのである

今日、昭南の地において昭南神社の鎭座祭が催さるることと聞いてゐる、昭南神社は昭南攻略後現地軍の手によつて多數の俘虜を使用し、わが部隊の指揮下に工事を開始し、昭南島中央にある水源地の大ジヤングルを拓き、としての東洋一を誇りたるゴルフリンク、このゴルフ場は戰前英人のみが使用し日本人や支那人の出入を許さなかつたと申す所で、新嘉坡攻略戰の戰場となりわが幾多忠勇の將兵が戰死した所である、このゴルフ場を前にし水源地の池には純日本式の御橋を架設した規模宏大建築極めて簡素な神社に造營せられたものである、この建築は當時私も現地にあつてその一部の仕事を擔當したのであるが今日の記念日に完成して新たに日本より天照大神の御分靈を奉祀することを得長く南の地に御神威の光被を見ることはまことに有難き極みであると拜察する

諸國は今や御稜威の下幾多忠勇の將兵の勇戰と銃後國民の協力とにより大東亞戰第一段においてよく必勝不敗の態勢を確立し得たのではあるが、これにて戰爭が終つたのではない、否戰爭はなほこれからだと申して戰爭の準備をなしその大なる資源・生産力を動員して戰備の充實に努め最後の勝利は我にありと呼號して着々大反撃を企圖しその一部が既に、ニユーギニヤやソロモンに表れて來てゐて決して油斷が出來ない、從つて敵を懼れる必要はないが、益々緊張し一層努力し戰線銃後相俟つて總力戰的長期戰に任じ最後の勝利を得て大東亞の共榮圏を建設、もつてこの大東亞戰の完遂を期しなければならぬ 第一線の將兵にも負けず一死報國の覺悟をもつて御奉公の本分を全うするやう精神と學業をなすことゝなつた

"郷里の香"で激勵

內地に働く同胞を慰問

內地の鑛山に工場に、炭坑に尊い勤勞の汗を流す半島出身勞務者はその數約一萬數千に達し、日夜戰力增强戰に邁進してゐるがこれら半島勞務者の勞を犒ひ勤勞報國の信念と氣魄に徹せしめ、皇國勞務者としての誇りを昂揚せしめるため、京畿道では各府郡邑出身勞務者と密接な連絡のもとに道出身勞務者に懐しい郷里の香り滿つ激勵慰問文を贈り、郷土にも忘れ得ぬ遠しき故郷の銃後活動狀況を傳へる

國境教職員に慰問金を傳達

【新義州電話】國境の斷崖地にあつて、あらゆる困難と闘ひつゝひたすら第二國民の育成に敎鞭を揮つてゐる學校敎職員を慰問すべく總督府から派遣された國境地帶敎職員慰問班坂東視學官は十五日平北道廳に白石知事を訪問し、道內敎職員全部に對する慰問金品を傳達した この敎職員慰問は例年慰問班を現地に派遣し直接その勞を犒ふのであつたが今年は諸種の事情によりそれを取止め慰問品拔ひで郵送することになつたので、道では直ちに關係府郡を通じて國境地帶二百餘校內六百廿九名の敎職員に送附する筈である 慰問金品は金一封のほか朝鮮神宮御神符、朝鮮總督府長官の慰問の辭などである

ヨイコに"窄き門"

けふ中等入試始まる

十九年度よりの徵兵制に加へて更に昭和廿一年度よりの義務敎育制を負荷された半島二千四百萬の輝かしい皇民錬成の跡を眺め、さらにまたこれに完璧を期すための指導者を養成する京城師範學校の入試第一日は、全鮮中等學校入試の先頭をきつて十五日から開始された 本年の豫科受驗を志望して全鮮から集つた少年の數は千二百名に達し入學許可人員百名に對して十二倍といふ比率であるが、又一方、新しく開設した海州師範へも百五十名の募集に對してすでに千七百名が押しかけてゐる

第一日は午前筆記試驗、午後は體格檢査を施行、ヨイコドモを育成せんとの熱情溢れる未來の先生選拔はこゝも戰鬪とばかりに必死、敎育報國に指導部門を受持つ同校の門もどうやら窄い【寫眞=京師の入試受驗者集る】

よい茶よい香り 京城本町 夏川茶舖

鐵道局の親切

强調運動週間

…義がある

鐵道局では和と人情が何よりも肝要だ一と國民總力朝鮮聯盟主唱のもとに來る廿日から廿八日まで九日間に亙つて行はれる『第二回親切强調運動』は早くも全鮮に大きな期待を持たれてゐるが、朝鮮鐵道局では『決戰輸送の確保は先づ親切から』と同週間中全鮮從業員に檄を飛ばして次のやうな各項目の職場に挺身せしめることになつた ▲列車の遲延防止に萬全を圖る▲旅客荷扱ひの懇切叮寧を期す▲驛舍、驛、區構內、車中の淸潔整頓の徹底▲荷物事故の防止 なほこの期間中は中央鐵道從業員が京城、龍山驛で率先垂範して客荷輸送に萬全を期する

山と持込む赤誠の鍮器

南太平洋上にあがる見敵必殺の轟沈、撃墜の報道に應へて"どうぞ敵艦撃滅の銃砲彈を、彈丸を一つでも多く前線に送つて下さい"と、ますます銃後半島の金屬獻納は熾烈化してゐるが十五日のシンガポール陥落一周年記念日を意氣づけて京城永樂町二分會では全會員殘らず赤心の眞鍮、銅などの金屬製品に赤襷を掛けて供出、先祖傳來の家寶、香爐、日露戰爭當時の分捕品、ストーブ、釜と集めも集めたり千百四十點を龍井分會長ほか役員達が同町會事務所で京城海軍武官府武市少佐立合のもとに獻納の手續をとつた なほ武市少佐はこの會員達の熱烈なる赤心に痛く感動、お禮の意味で同日午後六時半から同町事務所で會員のために時局講演を行ふことを約した

手續きを簡素化

勞務三勅令施行規則を改正

【東京電話】會社、工場などで適材適所の人事異動を行つて能率をあげようとする際にその大きな障碍となつてゐた「許可」「認可」「報告」など種々の手續きがぐつと簡素化される一厚生省では十五日行政事務簡素化の線に沿つて『重要事業場勞務管理令』『勞務調整令』『學校卒業者使用制限令』の三勅令の施行規則を一部改正、即日施行するが、このうち一般勞務生活に關係ある主なるものを拾つてみると、まづ高工關係の學校卒業者が工場または會社に就職したのちその工場會社內で轉勤する場合、例へば同一の資本で經營されてゐる東京本社から地方支社へ、あるひは北海道の工場から大阪の工場へといふふうに轉勤する時は從來いちいち厚生大臣の認可が必要であつたがこれは事前に届出さへすればよいことになる また勞務調整令の適用を受けてゐる國民學校卒業者、技能者、一般勞務者が前記同樣一工場または事業場內で轉勤するときは國民職業指導所長の認可を受けねばならなかつたがこれは後で届出さへすればよい さらに徵用されたものが徵用解除後も從前の通り引つゞいてその徵用工場に居殘らうとする場合、今までは國民職業指導所長の認可を要したがこの認可は今後不要となつた このほか雇主がある從業員を雇入れる場合、雇入れたものについては何日までに必ず地元の國民職業指導所へ認可申請をしなければならないといふ規則があり、その申請期間が細く年四期に分けられてゐたが、これを簡素化して年二期に改めた點など、種々の無駄な手續きが廢止されて能率を促進しようといふわけである

自轉車御會社

廿七日創立總會

鮮産自轉車の一貫的生産をめざす朝鮮自轉車工業會社（資本金二百萬圓全額拂込み）はかねて本府當局へ設立認可を申請中のところ去る十二日附で認可指令があつたので仁川府日出町に製造工場並に技術指導員舍宅五十戸を新設することになり、既に敷地一萬四千坪の買收を終へた 來る三月上旬着工、今秋十月頃より鮮産自轉車の製造を開始することになつた

同社は差當り年産五萬二千台を目標として鮮産自轉車の一貫的製造を行ふが將來は南方共榮圏諸地域へも輸出する計畫である なほ同社創立總會は來る廿七日半島ホテルに開催、定款制定、初年度收支豫算、役員選任の諸件を附議する

佛印からどつさり注文

目覺し！朝鮮海苔の進出

【麗水電話】東亞共榮圏の全市場を目指し朝鮮海苔の進出は或ひは北滿に、或ひは蒙古にと目覺しいものがあり明日への躍進が約束づけられつゝあるが、今度は佛印よりドツサリ注文が到來、洋々たる朝鮮海苔の前途に更に光を添へてゐる、この朗報に張り切つてゐる朝鮮海苔信用組合麗水支部に支部長林谷吉氏は語る

佛印に朝鮮海苔を輸出するのは當組合としてはこれが最初である、同時に日本の海苔が佛印に進出するのも最初である、數量も大したことはないが、新市場開拓といふ點において大いに意義がある

二鳥の美擧

獻金と硬貨回收

硬貨の回收と獻金を狙つた名案『硬貨〇枚以上御持參の方には菓子類を差上げます』が圖に當つた京城本町一丁目ちんや主人桑田榮作さんはすでに六百七十圓を回收その交換奬勵金を全部獻納したがさらに今回七百五十五圓卅九錢、四百七十六圓四十一錢に達したので十五日本社を通じその交換奬勵金十七圓廿錢を防空監視隊員慰問金として寄託した

必勝の信念固し

喜びに沸く新生昭南

【昭南十五日同盟】英國東亞侵略の牙城シンガポール陥ちてこゝに一周年、けふこの意義深い記念日を迎へた昭南市では一年前の感激を偲び必勝の信念を誇める各種の行事を盛大に催し感激の意を表した、まづ午前七時五十分から此ほど昭南神社の鎭座祭が嚴かに執行され、續いて午前十時半から市內大東亞劇場で祝賀式を擧行、大達市長はじめ在昭南軍官民有力者多數出席して新生昭南の發展を祝つた、また市內各所では體育大會、學童綜合體操、昭南野球大會など各種のスポーツ行事が催され、夜は市公會堂で市民音樂會を開催するなど明朗と建設の喜びに沸立つた

"感激の日"に祈る

陸續と朝鮮神宮大前へ

廻り來つた感激の日、二月十五日だ、この大いなる黎明の日、百萬京城府民は敬虔な心もて幾多の英靈に感謝の誠を捧げるとともに、皇軍の武運長久を祈願せんものと早朝から朝鮮神宮に參拜、限りなき感激と銃後半島の赤誠を示しながらこの陸續する參拜者のなかにみどりのネクタイを端正に締めた制服の乙女部隊が校旗を先頭に玉砂利を嚴かに踏んで神宮大前に參進する京花高女の乙女達 過去五十餘年、敵米の策略的な敎育に溺いだであらうこの乙女達も、東亞に於ける米英の野望が撃滅された今日は、純眞な心に迸る感激も新たにひたすら皇國女性の錬磨に拍車をかけつゝあるのだが、歴史的記念日を迎へては皇國女性の誇りを隱し切れず、全校生七百名が辛島校長に引率されて暁闇を衝いて朝鮮神宮に參拜、深く〱頭を垂れ皇軍の武運長久を祈願したのである なほ引續き龍山の陸軍墓地に詣で清掃奉仕の汗を流し、英靈の冥福を祈つた【寫眞=神宮參拜の京花高女生】

私の學校の受驗者へ (二)

確固たる自覺を

安田女子師範校長談

京城女子師範學校の本年度志望者は普通科一千二百二名、演習科、講習科合せて五百八十九名で合計一千七百九十一名の多數にのぼつてゐるが、昨年と比べてざつと一割增加を示し、戰ふ日本女性の國民敎育への限りない理解と燃える熱意をみせて心强いものがある 十七日の資格試驗を皮切りに十八、十九、二十日と國民科、理數科、體育科の筆答試驗をはじめ口頭試問を行ひ、決戰下における第二國民の敎育に最も適した思想、學力、健康ともに備はつた乙女を選り普通科百名、演習科二百名、講習科一百名、計五百名の入學を許すことになつた 安田校長は山と積まれた入學志願者の所見表を丹念に調べながら我が家の家風を護り、受驗生への細かい注意と親心を示した

……◇……

この學校に入學を希望する生徒は從來のやうに嫁入りまでの暇つぶしの氣持でなく、大東亞戰下生産力增强のため男子のすべてを集中すべき今日、進んで銃後敎育の重任を引受け、男子に代つて少國民の敎育錬成に當る女子敎育家としての確固たる自覺のもとに來てほしいのです、內地では既に敎學刷新によつて四月から師範學校は專門學校に昇格するなどわが國師範敎育の再出發期ともいへるのです

この劃期的な敎育期に當りわが半島でも小國民の錬成と、道義朝鮮確立に役立つ敎育を實施してゆかねばならぬのです、そこで一段と師範學校入學者の氣魄も心構へも練つて來ねばならぬと思ひます、この心構へさへ出來てゐれば入學試驗は大して心配は要りません

國民學校の學科を眞面目にみつちり勉强さへしてゐて身體が强健でさへあれば立派に合格するわけです、但し本年は身體檢査を嚴にして潛伏性の病氣を防ぐため『ツベルクリン反應』を利用、特に學校の結核豫防への萬全を期することになりました、強健な身體で國民學校の先生として心から樂しく御奉公できる人を選るためです

普通科は國民學校六年卒業生で入學後四ケ年の師範敎育を受け演習科は五年制の高女を出たもので入學後二ケ年、講習科は五年制の高女を出たもので入學後一ケ年の師範敎育をそれぞれ受けて敎壇に立つわけです、資格試驗は女學校四年修了のものにその資格を試驗することで、これに合格したものを演習科、講習科へ入學させるのです

なほ戰歿勇士の未亡人で故人の遺志を繼いで敎壇に奉公する生活を求める方には進んで全幅の歡迎と御便宜を圖りたいと思ひます【寫眞=安田女子師範校長】

けふの市況 (十五日)

株式 一惡化 投物續出す

前場 休日明け勞々好材料も既に一巡出盡したので買氣乏しく、日本電氣冶金、地株では三陟あたりが買はれたほかは先限株には若干整理的賣物あり爲々軟狀を呈した、なほ短期は新東八十五圓、三菱重工新五十五圓三十錢、鐘紡百廿七圓八十錢、新鐘七十六圓九十錢、高周波五十圓四十錢と目立つた變化なく、いづれも二、三十錢幅の小動きに止まつた

後場（變らず）新規商內は見送られて場面活氣なく、從つて相場も先と變らずであつた、なほ短期は新東八十五圓と焦つき、新鐘…

投資株の檢討

朝鮮無煙炭の再認識

生擴四輕工業條首相の五重點産業に對する聲明は周知の如くであるが、同社は當局の增産計畫に基き當面の所要資金として來る四月一日に第三回拂込金十二圓五十錢を徵收することに決定し、なほ近き將來最終拂込に次ぐ增資も豫想される

同社は三菱パツクの鮮內最大の無煙炭會社にして內容極めて堅實、稼業地は無煙炭出鑛地たる平安南道にあり、その過半が同社鑛區にして業績順調であるが、昨年九月の採算値は著しく好轉を期待される、しかも昨年十月鮮産炭販賣價平均一圓方の增産奬勵金を補給され、これにより同社に下附される總額は全鮮同業會社に交附される金額の大半を占めてゐる、この奬勵金は資材、勞銀の値上り等で全面的の増收とはならぬとしても戰時體制下における悪條件を完全にカバーして悠行八分配當に些かの不安はない、まだ資材關係も當局よりの優先配給により事業遂行上何らの懸念なく、兵站基地半島における國策會社として今後の發展は大いに刮目すべきものがある

實物 一服

七十七圓、高周波五十圓五十錢と保合つたが、引續き小幅…さすがの值嵩物色買ひも漸く一巡模樣となり、時局重點株を高値に相場も大體一服模樣となつた、しかし押目にはいづれも買氣が盛流し、地株の商內はや、活潑となつた、主なる出來値左の如し

朝鮮石油新三九、〇▲淺水二八▲小林七一、一▲高工新三四、五▲日本マグネ五二、四▲五▲朝鮮製鐵二一、〇▲三陟開發四六、二▲昭和電工八二、七▲大阪製鐵九四、三

滿業新株はか二銘柄實物に上場

朝取では今十五日より滿洲重工新株（拂込金十二圓五十錢、金額銘柄一圓）及朝鮮殖産新株（第一回拂込金二十五圓、拂込期日三月一日）鐘淵紡織新株（第一回拂込金廿圓、拂込期日三月一日）實物市場に上場し、商株式と同種別を以て金融銘柄に追加することゝなつた

東京國債實物（單位錢）

甲號五分六…、廿三年物…、一回四分…、廿八年物…、二回四分…、佛貨四分…

株式 (十五日)

朝取定期

銘柄	前寄	引	高	安	後寄
朝新	[illegible]	[illegible]	[illegible]	[illegible]	[illegible]
大新	[illegible]	[illegible]	[illegible]	[illegible]	[illegible]
東新	[illegible]	[illegible]	[illegible]	[illegible]	[illegible]
鐘紡	[illegible]	[illegible]	[illegible]	[illegible]	[illegible]
同新	[illegible]	[illegible]	[illegible]	[illegible]	[illegible]
製鍊	[illegible]	[illegible]	[illegible]	[illegible]	[illegible]
高周波	[illegible]	[illegible]	[illegible]	[illegible]	[illegible]
三重新	[illegible]	[illegible]	[illegible]	[illegible]	[illegible]
滿業新	[illegible]	[illegible]	[illegible]	[illegible]	[illegible]
日立	[illegible]	[illegible]	[illegible]	[illegible]	[illegible]
マグネ	[illegible]	[illegible]	[illegible]	[illegible]	[illegible]

前場大引 一〇・四五分

朝取實定と日歩

銘柄	算定	日歩	代引
朝新	[illegible]	[illegible]	[illegible]
東新	[illegible]	[illegible]	[illegible]
滿業	[illegible]	[illegible]	[illegible]
鐘紡	[illegible]	[illegible]	[illegible]
同新	[illegible]	[illegible]	[illegible]
高周波	[illegible]	[illegible]	[illegible]

短期 [illegible]枚 累計 [illegible]枚

大株短期

銘柄	前寄	引	高	安	後寄
大新	[illegible]	[illegible]	[illegible]	[illegible]	[illegible]
鐘新	[illegible]	[illegible]	[illegible]	[illegible]	[illegible]
鐘紡	[illegible]	[illegible]	[illegible]	[illegible]	[illegible]
東紡	[illegible]	[illegible]	[illegible]	[illegible]	[illegible]
日石	[illegible]	[illegible]	[illegible]	[illegible]	[illegible]
日立	[illegible]	[illegible]	[illegible]	[illegible]	[illegible]
東新	[illegible]	[illegible]	[illegible]	[illegible]	[illegible]
帝人新	[illegible]	[illegible]	[illegible]	[illegible]	[illegible]
郵船	[illegible]	[illegible]	[illegible]	[illegible]	[illegible]
商船	[illegible]	[illegible]	[illegible]	[illegible]	[illegible]
三菱工	[illegible]	[illegible]	[illegible]	[illegible]	[illegible]
神戸鋼	[illegible]	[illegible]	[illegible]	[illegible]	[illegible]
郵船 前/後	[illegible]	[illegible]	[illegible]	[illegible]	[illegible]
新 チツ 前/後	[illegible]	[illegible]	[illegible]	[illegible]	[illegible]
ソ 日紡 前/後	[illegible]	[illegible]	[illegible]	[illegible]	[illegible]
新 帝人 前/後	[illegible]	[illegible]	[illegible]	[illegible]	[illegible]
滿業 前/後	[illegible]	[illegible]	[illegible]	[illegible]	[illegible]
鋼管 前/後	[illegible]	[illegible]	[illegible]	[illegible]	[illegible]
日産 前/後	[illegible]	[illegible]	[illegible]	[illegible]	[illegible]

東株短期

銘柄	前寄	引	高	安	後寄
東新	[illegible]	[illegible]	[illegible]	[illegible]	[illegible]
郵船新	[illegible]	[illegible]	[illegible]	[illegible]	[illegible]
三重	[illegible]	[illegible]	[illegible]	[illegible]	[illegible]
鐘新	[illegible]	[illegible]	[illegible]	[illegible]	[illegible]
帝人新	[illegible]	[illegible]	[illegible]	[illegible]	[illegible]
日立	[illegible]	[illegible]	[illegible]	[illegible]	[illegible]
大新	[illegible]	[illegible]	[illegible]	[illegible]	[illegible]
鋼管	[illegible]	[illegible]	[illegible]	[illegible]	[illegible]
日石	[illegible]	[illegible]	[illegible]	[illegible]	[illegible]
滿鐵 前/後	[illegible]	[illegible]	[illegible]	[illegible]	[illegible]
郵船 前/後	[illegible]	[illegible]	[illegible]	[illegible]	[illegible]
北炭 前/後	[illegible]	[illegible]	[illegible]	[illegible]	[illegible]
鐘紡 前/後	[illegible]	[illegible]	[illegible]	[illegible]	[illegible]
洋レ 前/後	[illegible]	[illegible]	[illegible]	[illegible]	[illegible]
新 小倉 前/後	[illegible]	[illegible]	[illegible]	[illegible]	[illegible]
麦酒 前/後	[illegible]	[illegible]	[illegible]	[illegible]	[illegible]
塩水 前/後	[illegible]	[illegible]	[illegible]	[illegible]	[illegible]
日魯 前/後	[illegible]	[illegible]	[illegible]	[illegible]	[illegible]
滿業 前/後	[illegible]	[illegible]	[illegible]	[illegible]	[illegible]

日魯 前/後 [illegible] 前場大引 一〇・三六分

東株長期

銘柄	前場	後場
高周波	[illegible]	[illegible]

前場大引 一〇・三六分

東株短期限合 / 大株短期限合

銘柄	賣買	取組高
東新	[illegible]	[illegible]
鐘新	[illegible]	[illegible]

△橫濱生糸 前場當限 先限 後場當限 先限 [illegible]

鮮銀仲値 [illegible]

現株仲値（十五日十一時調）

內地株 ◇紡績株 日東紡、同新、日清紡、日紡新、◇人絹株 ベ、同新、日本レ、同新、東京人、同新、日本毛新、◇鑛業株 北海炭、昭和鑛、石原産、同新、新昭鋼、北樺油、昭和油、同新、◇化學工業 日窒、同新、東化、同新、日曹、◇製鋼株 大同鋼、同新、小倉鋼、同新、ニツケ、神鋼新、昭和電、白立新、日鐵金、石井鐵、同新、新潟鐵、同新、日鐵、池貝、◇製鋼 昭和飛、デイゼ、同新、東洋ベ、日ピス、◇船舶 國際船、東洋船、川崎船、川崎汽、石川島、同新、一同新、三菱新、◇製紙株 王子紙、日本紙、同新、◇製粉 [illegible]（各値 [illegible]）

後三國志 (76)

吉川英治作 矢野橋村繪

南方指掌圖 (三)

…げるわ土饅の逃げるわ逃げるわ…、さながら、樹葉を卷くやうに四散してゆく。そして蠻兵奴や酋長の麾へかくれこんだ、殘る屍、遺棄、などの山の中…ことゝ以て…いてゐた。南蠻勢は、前後に掃討を見て、いよいよ度を失ひ、谷へ飛びこんで死を急ぐ者、木へよぢ登つて隊け死ぬ者、また討たれる者や降る者や數知れない程だつた夜が明けた。陣地の仰ぎ見る山のうへに、なほ戰火の餘燼が揚つてゐる。孔明は快げに、朝の兵馬を閲し、さて夜來の戰功を諸將にたづねた。

『三洞の酋長は、亂れて、今朝すでに一陣の露と消えぬ。まことに諸公の大勇に依るものであるが、敵の大將は捕へ得たであらうか』

『それがしが討つた首は、敵將のひとり金環三結と思はれます。御實見ください』

『お、、眞物か。いつもながらのお働き、めでたい。して、その他の敵將は』

『遺憾ながらみな逃げたやうであります』

『いや、實はこゝに生け捕つてをる』

と、背後の兵へ向つて、曳いて來いと命じた。

諸將が顧へいふと、孔明はその懸念を制して、撰て、彼等の繩を解いてやれと命じた。そして、

『酒を與へよ』

と、酒肴を出して慰め、更に、

『これはわが成都で産する錦織の戰袍である。お前たちにも似合ふであらう。この戰衣を纏うて、常に、王化の徳を忘れる勿れ』

と、諭して、やがて夜に入ると、小道からそつと二人を誘放してやつた。

董荼奴も阿會喃も、孔明はその後で、諸人に告げた。

『御恩は忘れません』

と、淚を流して去つた。

『見よ。明日はかならず國王孟獲が自身でこれへ攻寄せて來るにちがひない。——各々手に唾して、これを生け捕りにせよや』

その智にはかく〱と孔明は計策をさづけてゐた。何處へ向つて行くのか、趙雲、魏延は各五千騎を持ち、その他、王平や關索なども一手の兵をひきゐて、營門から離れて行つた。

人々は信じられなかつたが、やがて陣を撤して、蠻谷の苦戰が陣辟けた。

孔明の說明に依つて、漸く詳細は解けた。

『や、どうして？』

蠻かぬ者はなかつた。

孔明はかねて蠻將のうちに使つてゐる呂凱に依つてこの邊の地形を詳細に研究してゐたのである。で中軍の軍師が必殺法をとつて前進する三日も前に、すでに張嶷、張翼のふたりに間道潛行隊をさづけ、これを遠く南蠻の後方に迂回させ、その退路に埋伏させておいたものだといふ。

『兵機の妙、鬼神も測り難しといふのは、この事でせう』さて〱可笑しげなる蠻將の戰將兵、總べておいてすぐ首を刎ねませうか』

『手抗ふ者はみなかうだぞ』孔明の兵に振鉾して見せた。

蠻軍の兵に…指先につらぬき、蠻將の金環三結は、手下を叱咤しながら、炎の中から衝いて出た。その陣を見ると、當軍のうちからも、一將が現れて、猛然と戰闘の末、遂に、その首を取つて、…大混亂を起してゐる。

蠻陣の內は上を下への火が飛ぶ。蠻陣の內は上を下へのやうな火が飛んだ。流星の如く矢をさげて、各所から火の粉の西から、東の兵と共に、各所から化火の…將ち、夜半、不意に蠻の鯨音を擧として、前面を蠻び、道な右道を遮斷しで、途中で捕へた蠻兵の斥候を道案內に寄せて來た士卒、馬岱の先手は、月明を利してその下の蠻道まで登つて來られまい』と驕つてゐた。

『中國の蠻兵には、この瀧嶺さへひそかに、三洞の兵を夢ごとに起し、て、酋帥は五洞の兵を率に防衆を…』

『蠻族、下に居ろ』と、ひき立った…れへ現れ、…酋帥と董荼奴の舞…がて陣を…

弘光湯 子宮病・血の道・ふり出し藥 香と味と色と効果が 貴女に御滿足と健康を與へます 六日分金一圓 一流藥店ニアリ

中耳炎 扁桃腺炎 アルバジル錠 山之內製品

朝鮮取引所 一般取引員 北川俊一商店 京城府黃金町二ノ一九九 電話本局(2) 3536・4907番 6534・7081番 電略(キタ)(キ)(ケイセウキタガハ)

藤本の投資信託 第五次賣出 豫約申込受付開始 說明書送呈 京城府黃金町・本局二八九六 藤本證券

東亞證券 株式會社 短期現物 …京城府黃金町二…

頭をよくせよ 學校で成績をよくし試驗に合格したい人、若い人へ… 昭和學會

精力强進劑として卓抜なる效果を發揮する！ 參茸トニク …堂製藥株式會社

膽寫印刷 プリント タイプ印刷 …京城…

三ミ丸

短期 現株 ウ 內海清藏商店 京城明治町

待望の增資迫る 川崎重工業注目 …白井株式店 …

朝鮮取引所一般取引員 株式會社 高橋國基商店 有價證券 京城府黃金町二丁目一九九・電話本局②三六一〇・四五六四

朝取一般取引員 有價證券現物賣買 山本源作商店 京城府明治町一丁目 電話本局五一九一番 滿洲山源證券株式會社 奉天加茂町八號

陶器 在庫 全鮮一隨 設備 株式會社 三公商會陶器卸部 京城府元町二丁目 電話龍山六三八番

九段の母 小野巡 南の花 バリ島夜曲 バリ島初だより 小笠原美都子 テイチクレコード

浪曲シムホニー 輕音樂 奇想天外の新企畫 愉快な名演奏盤！ 廣澤虎造 吉田奈良丸 壽々木米若 篠田實 キングレコード

愛の世界 山猫トミの物語 世のすべての母親たちに捧げられた映畫 赤裸々なる愛の探求！ 世に白眼視された『山猫トミ』といはれた一少女が訴へる早春の異色篇 高峰秀子 主演 若草劇場 明治座 只今上映中 國技大相撲 昭和十八年春場所記錄 絢爛幕開く、國技の豪華絵卷！